N°1 - Janvier 2019

MAGAZINE MUNICIPAL DE MONTBERT

DOSSIER

VIE MUNICIPALE

p.06

Ad'AP
Les travaux d'aménagements

montbert.fr

Montbert

VIE MUNICIPALE

Édito ////page 3
Quoi de neuf à Montbert ? ////page 4
Vœux 2019 ////page 5
Vie pratique ////page 5

DOSSIER ////page 6
Ad'AP Les travaux d'aménagements

État civil de l'année 2018 ////page 8
Comptes-rendus des conseils municipaux ////page 19

ENFANCE JEUNESSE

Portail numérique ////page 9
Relais petite enfance ////page 9
École des parents et des éducateurs de Loire-Atlantique. ////page 10
Écoles René Cassin et Saint-Joseph ////page 11

ACTION SOCIALE / SANTÉ

Colis alimentaires ////page 12
Bourse aux vêtements ////page 12
La téléassistance ////page 12
CLIC ////page 13
Collectif de citoyens pour un accueil solidaire des migrants ////page 13
Aidants 44 ////page 13

ÉCONOMIE / EMPLOI

Point relais emploi ////page 14
Mission locale du vignoble nantais ////page 15

CULTURE / LOISIRS / SPORTS

U.N.C. - A.F.N. ////page 15
La maison des aînés ////page 15
Groupe Histoire ////page 16
Amicale laïque de Montbert ////page 17
MAHB ////page 17
ASSL Football ////page 17
ASD ////page 18
Jardin ////page 18

ENVIRONNEMENT / URBANISME

Le guichet unique ////page 19
Le grenier ////page 19

HORAIRES D'OUVERTURE
DES SERVICES MUNICIPAUX

MAIRIE
Le lundi : de 8h30 à 12h00
Le mardi : de 8h30 à 12h00 et de 13h30 à 17h00
Le mercredi : de 8h30 à 12h00 et de 13h30 à 17h00
Le jeudi : de 8h30 à 12h00
Le vendredi : de 8h30 à 12h00 et de 13h30 à 17h00
Le samedi : de 9h00 à 12h00
Une permanence téléphonique est assurée les lundi et jeudi : de 13h30 à 17h00
Tél. : 02 40 26 71 52 / contact@montbert.fr
Site internet : montbert.fr

BIBLIOTHÈQUE
Le mercredi de 10h30 à 12h30 et de 15h à 17h30
Le vendredi de 16h00 à 19h
Le samedi de 10h à 12h
Tél. : 02 40 26 79 20 / bibliotheque@montbert.fr
Site internet : bibliotheque.montbert.fr

MICRO-CRÈCHE « Bulle d'Éveil » :
Du lundi au vendredi de 7h30 à 18h30
Tél. : 02 40 26 79 21 / microcreche@montbert.fr

ALSH (Accueil de Loisirs sans Hébergement)
Vacances d'hiver
Du lundi au vendredi de 9h à 17h, avec possibilité de péricentre à partir de 7h30 et jusqu'à 18h30
Mercredi en période scolaire
De 13h30 à 17h00, avec possibilité de péricentre jusqu'à 18h30.
Tél. : 06 86 87 59 79 / accueildeloisirs@montbert.fr

ACCUEIL PÉRISCOLAIRE
• Les lundi, mardi, jeudi et vendredi :
Le matin de 7h à 8h45 avec possibilité de petit déjeuner jusqu'à 7h45
Le soir de 16h05 à 19h00
• Le mercredi (uniquement pour les enfants de l'école René Cassin) :
Le matin de 7h00 à 8h45
Tél. : 06 86 87 59 79
accueilperiscolaire@montbert.fr

Pour toute inscription, prendre contact avec les services.

Rédaction : Mairie de Montbert
Commission communication : communication@montbert.fr - Tél. : 02 40 26 71 52
Tirage : 1360 exemplaires
Réalisation et impression : VALPG - Tél. : 02 40 75 22 77
Impression sur papier recyclé et en encres végétales

ÉDITO

Meilleurs vœux pour cette année 2019

« C'est un réel plaisir pour moi de profiter de ce premier bulletin municipal pour vous présenter mes meilleurs vœux pour cette nouvelle année.
Permettez-moi de souhaiter à chacun d'entre vous, une année riche en projets, réalisations et bonheur au sein de notre belle commune ».

Jean-Jacques MIRALLIÉ

VIE MUNICIPALE

Nouvelle année, **nouveau bulletin**, nouvelle périodicité.

En 2018, le conseil municipal a pris la décision de moderniser les publications municipales en faisant appel à un prestataire pour la réalisation et l'impression du bulletin municipal.

La commission « communication » y a travaillé tout au long de cette année. Les élus ont fait le choix de confier ce travail à l'entreprise VALPG située à Saint-Aignan de Grand Lieu.
Il était important d'apporter aux montbertains une nouvelle revue plus agréable à lire et moins coûteuse à l'édition.

Celle-ci est composée de 20 pages et paraîtra tous les deux mois.
Il a été décidé d'y intégrer les articles de la gazette des associations dans une partie dédiée aux écoles, aux loisirs et aux sports.

À travers votre lecture, vous retrouverez les rubriques de votre bulletin telle que la « Vie Communale », la section « Enfance /Jeunesse », les services du domaine « Action sociale/Santé », les nouveautés du secteur « Économie / Emploi », les activités de culture, loisirs et sports et enfin, les informations relatives à « l'Environnement et l'urbanisme ».

À tous, une bonne lecture !

La commission communication

VIE MUNICIPALE

QUOI DE NEUF À MONTBERT ?

Mise en place de stationnements **en zones bleues**

Suite aux aménagements réalisés dans le secteur de l'Espace santé, les stationnements situés rue de la Mairie, en face de la bibliothèque et de l'Espace jeunes, sont devenus des places de parking en zone bleue.
De ce fait, il est impossible de dépasser 1h30 de stationnement sur ces places sans prendre le risque d'une amende. Un disque de stationnement doit être apposé derrière le pare-brise, visible de l'extérieur.

Cette réglementation doit permettre aux usagers de trouver facilement de la place sans être gênés par des voitures stationnées pour la journée.
Les personnes qui souhaitent disposer de plus de temps pourront toujours se garer sur les emplacements de parking allant de la salle des fêtes à la rue de l'Ognon.

Installation **d'aménagements sécuritaires**

Dans le bulletin municipal d'octobre, nous annoncions des travaux de sécurisation des voies d'entrée et sortie du centre-bourg. Après quelques modifications, ces aménagements sont désormais en place.
Quatre chicanes provisoires sont implantées rue de la Jarrie, tandis qu'une chicane puis un plateau ralentissent le trafic rue de la Poste. Rue des Grands Fiefs et rue des Prés ont été agencés des chicanes et un plateau-écluse. D'autres chicanes sont en place rue des Moulins (voir photo) et rue des Chardonnets.

Plateau de la rue de la Poste

Chicane de la rue des Moulins

Nouvelle signalétique à Montbert

Une nouvelle signalétique guide désormais les visiteurs de la bibliothèque, micro-crèche, espace jeunes, salle des fêtes…

Dans le cadre des aménagements des abords de la mairie et de l'Espace santé, il était nécessaire de mettre en place de nouveaux repères, notamment pour guider les personnes lorsque le jour se couche et que la visibilité se réduit. Ces nouvelles colonnes ont l'avantage d'éclairer tout en apportant une information aux personnes et une touche de distinction à la commune.

VIE MUNICIPALE

VŒUX 2019

Le samedi 5 janvier, Monsieur le maire, Jean-Jacques MIRALLIÉ, a accueilli la population montbertaine pour ses traditionnels vœux.

Plus de 200 personnes se sont retrouvées à la salle des fêtes pour entendre Monsieur le maire revenir sur le travail réalisé durant cette année 2018 et évoquer les projets à venir. Les médaillés du don du sang ont également été mis à l'honneur par l'attribution officielle de leur diplôme.
Monsieur MIRALLIÉ a ensuite invité à partager un moment convivial autour d'un vin d'honneur et d'une galette des rois.

VIE PRATIQUE

Vos démarches **en un clic !**

Dans un souci d'améliorer ses relations avec les usagers tout en s'adaptant à la progression du tout numérique, la commune s'est enregistrée depuis la fin de l'année 2018 auprès du site web officiel de l'administration française : www.service-public.fr

Ce guichet unique de l'administration française, permet à toute personne d'obtenir des informations pratiques, mais aussi de réaliser ses démarches administratives en ligne ou par formulaire.

Comment ça marche ?

Il suffit de se connecter sur le site www.service-public.fr et de créer son compte si vous souhaitez réaliser vos démarches via le site.

En quoi Montbert est-elle concernée ?

• Grâce à ce système, tous les propriétaires d'actes d'état-civil enregistrés sur Montbert, pourront faire la demande d'une copie, en un clic !
• Il est également possible pour les jeunes âgés de 16 ans, de faire une demande auprès de la mairie pour le recensement citoyen.

Pour rappel : le recensement citoyen est un acte obligatoire. Tout jeune Français qui a 16 ans doit faire la démarche de se faire recenser auprès de la mairie de son domicile. Le recensement permet à l'administration de convoquer le jeune pour qu'il effectue la **journée défense et citoyenneté (JDC).** Pour être recensé en ligne, il faut se munir des documents numérisés suivants : Pièce d'identité justifiant de la nationalité française (carte nationale d'identité ou passeport), livret de famille à jour.

• À partir de 2019, il sera également possible de s'inscrire sur les listes électorales de la commune grâce à votre compte mon service-public.

Pour quel type de démarches ?

Ce site permet d'obtenir de nombreuses informations et est relié à d'autres services de l'État (par exemple, pour déclarer ses impôts, son changement d'adresse, connaître son nombre de points sur son permis…).

DOSSIER

Ad'AP
Les travaux d'aménagements

Travaux de création d'une rampe d'accès au stade de football en décembre

Au cours de l'année 2018, la commune a mis en place son programme Ad'AP de mise en accessibilité des bâtiments communaux recevant du public.

L'Ad'AP, qu'est-ce que c'est ?

L'accessibilité est une obligation légale qui permet à toute personne de pouvoir accéder à un lieu, une prestation, un équipement, sans discrimination. Les conditions d'accès des personnes handicapées doivent être les mêmes que celles des personnes valides.

L'Agenda d'Accessibilité Programmée (Ad'AP) correspond à un engagement de réaliser des travaux dans un délai déterminé, de les financer et de respecter les règles d'accessibilité.

L'Ad'AP permet à la collectivité propriétaire et gestionnaire d'établissements recevant du public (ERP), de réaliser l'accessibilité de ces établissements pour garantir l'accès du public aux services.

Dans quels bâtiments et services ?

Ces mesures s'appliquent aux établissements d'accueil des enfants :

- L'accueil périscolaire
- L'école publique
- Le restaurant scolaire

Mais également aux établissements recevant tout type de public :

- La salle de la Joutelle
- Le complexe sportif

Quels sont les règles à respecter ?

Pour être adaptés à tout type de public, les ERP doivent être équipés de plusieurs systèmes :

1. Les accès par fauteuil aux établissements

Il faut qu'une personne à mobilité réduite puisse accéder en fauteuil à l'ERP. Il est donc nécessaire que des rampes soient créées à la place ou en plus des marches existantes.

2. Les bandes de guidage

• Elles doivent être présentes au sol pour diriger les déficients visuels et prévenir d'un danger (exemple de la présence d'une marche, d'un vide…).

Côté bar de la salle des sports, des bandes jaunes ont été installées de manière à indiquer la présence de marches. Des bandes d'éveil de vigilance ou bandes podotactiles ont aussi été disposées avant la descente de ces marches, pour que la personne puisse reconnaitre le danger par la présence d'une matière plus rugueuse et en relief.

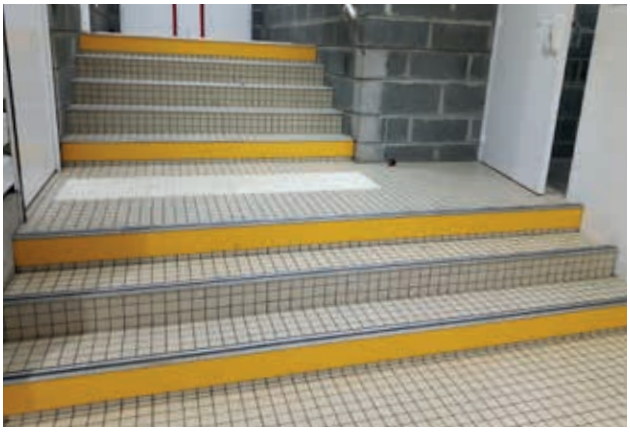

Bandes de guidage et podotactiles - Salle des sports

• Il existe également des marqueurs pour les obstacles verticaux comme les poteaux ou encore les portes.
À la salle des sports et à l'école René Cassin, un adhésif blanc a été collé pour établir un contraste visuel entre la porte et les murs et pour bien distinguer les poignées. Les personnes en situation de déficience visuelle doivent pouvoir détecter l'obstacle et apercevoir le système d'ouverture.

VIE MUNICIPALE

Adhésif installé sur une porte de la salle des sports

École René Cassin

À l'école René Cassin, les poteaux ont été couverts sur trois niveaux de cet adhésif blanc.

3. La bande de circulation

Elle correspond à une bande de guidage de grande largeur permettant ainsi à la personne aveugle ou malvoyante de déambuler directement sur le dispositif. Ce système offre au déficient visuel la possibilité de circuler sur un espace sécurisé et libre de tout obstacle.

Exemple d'une bande de circulation à l'école René Cassin et au restaurant scolaire

4. Les aménagements des sanitaires

Pour être aux normes, un ERP doit également permettre un accès aux sanitaires dans chaque établissement. Il est donc nécessaire de prévoir un équipement pour personnes handicapées (taille suffisante du sanitaire pour la circulation avec un fauteuil, présence d'une poignée, ouverture de la porte vers l'extérieur…).

Ces équipements ont été installés dans les vestiaires et les douches de la salle des sports.

Toilettes école René Cassin

5. Les éclairages intérieurs et extérieurs

Les critères Ad'AP s'appliquent également aux éclairages car les personnes déficientes visuelles doivent pouvoir s'orienter grâce à la lumière (éclairage suffisant, homogène et non éblouissant).

Afin de créer un contraste visuel, l'éclairage doit être renforcé pour mettre en avant les accès, la signalétique et les cheminements principaux. Ces aménagements ont été réalisés à la salle des sports et à l'accueil périscolaire.

Récapitulatif

Au cours de cette année 2018, plusieurs sites ont été aménagés pour répondre aux exigences d'adaptabilité aux personnes à mobilité réduite.

- En mars, la salle de la Joutelle a ouvert ses portes aux associations. Cette salle de réunion a été totalement refaite pour améliorer son confort et son utilisation mais également pour permettre l'accès aux PMR.
- En octobre-novembre, des équipements ont été posés à l'école René Cassin. Pour mettre aux normes le bâtiment, il a été nécessaire de placer des bandes de guidage, des bandes de circulation et de créer un sanitaire pour personnes handicapées. Les services techniques ont également profité de ces travaux pour changer l'éclairage. La voirie de circulation a également été mise en conformité sur les accès à l'intérieur de l'école.
- En novembre-décembre, la salle des sports a été aménagée pour l'accueil des personnes en situation de handicap (bandes de guidage, sanitaires, douches). L'éclairage a été changé à cette occasion.
- En novembre-décembre, les travaux ont débuté autour de l'accueil périscolaire, salle des sports et terrains de football.

Les parkings ont été aménagés de manière à accueillir le public et l'accès PMR à l'accueil périscolaire a été refait. Un cheminement accessible à tous a été créé pour se rendre du parking aux terrains de football.

Les trottoirs ont également été refaits pour que les cars puissent facilement déposer les enfants.

Des adaptations sont aussi réalisées sur l'espace public

Ces travaux sont en cours, notamment pour la sécurisation des traversées de route.

Lors des aménagements des abords de la mairie et de l'Espace santé, mais également lors des aménagements sécuritaires des entrées et sorties de bourg, des bandes podotactiles ont été mises en place à chaque passage piéton pour prévenir du danger.

Coût des travaux de mise en accessibilité de la voirie et des bâtiments communaux sur l'année 2018 : 173 200 € (81 200 au titre des bâtiments et 92 000 € au titre de la voirie autour des bâtiments).

Dans le cadre de ces travaux, la commune a perçu des **subventions au titre de la DETR 2016 et FSIPL** pour un montant total de 65 116 €.

En 2019, ces travaux se poursuivront afin d'adapter au mieux la commune de Montbert à la circulation de personnes en situation de handicap.

VIE MUNICIPALE

ÉTAT CIVIL DE L'ANNÉE 2018

37 NAISSANCES (dont 12 non communicables)

JARNY Luka	19/02/2018
JAURAND Amaury	04/03/2018
PACAUD Maëlys	06/03/2018
GAUDIN Rose	27/03/2018
PONCELET Lola	29/03/2018
AVERTY Marlone	03/04/2018
MÉAUDE Lina	14/04/2018
GENDRE Milan	24/04/2018
SORIN Julia	13/05/2018
VINET Tess	26/05/2018
RICHARD Axel	07/06/2018
LE MEUR Sacha	15/07/2018
BIGOT Lenny	20/09/2018
BARTHELEMY Lily	26/09/2018
BROUSSARD Lonzo	26/09/2018
BOTHOREL Maëlyne	11/10/2018
MORILLEAU Léon	21/10/2018
MANTEAU Giovanna	28/10/2018
BUI Paul	13/11/2018
BIHORÉ Alyssa	21/11/2018
BIHORÉ Aliya	21/11/2018
BIHORÉ Néo	21/11/2018
GERBOIN ROUSSEAU Raphaël	11/12/2018
DUPUY Cléa	17/12/2018
LECLERC Eliott	25/12/2018

Cette liste est établie au regard des avis de naissances et des autorisations parentales.

13 PACS

BOTHOREL Guillaume et LEBRETON Gaëlle	11/01/2018
DAHÉRON Anthony et GIRARD Mathilde	25/01/2018
ROCHARD Hervé et BÉTARD Fabienne	08/02/2018
HERVOUET Emmanuel et DABIN-RICHARD Valérie	08/03/2018
RICOUL Alexandre et LE COTILLEC Alix	11/06/2018
JAMME Romain et CARTRON Chloé	28/06/2018
GUILLET Corentin et BAUDOUIN Laurine	10/09/2018
GUILMINEAU Fabien et COLLOMB Anna	08/10/2018
PATRON Yoann et HERROU Naïma	11/10/2018
DUPUY Kévin et RABOISSON Manon	18/10/2018
SCHENFELE Jordane et QUEMARD Elodie	20/10/2018
LONGÉPÉ Guillaume et MAILLET Julie	27/12/2018
THIERY Stéphane et CHERRIER Martine	28/12/2018

17 MARIAGES

ROUSSEAU Nicolas et AVRILLAUD Amélie	05/05/2018
DAHÉRON Jérôme et DENIS Céline	19/05/2018
DESPRES Guillaume et RAVELEAU Mélanie	26/05/2018
BINET Vincent et GAUDET Marina	22/06/2018
PERRAUD Raphaël et FÉTIVEAU Céline	23/06/2018
GOUVERNEUR Sylvain et BUISSON Julie	23/06/2018
THÉBAULT Tony et BRIT Céline	30/06/2018
HERVÉ Vivien et CACACE BOBADILLA Isabel	30/06/2018
PIENS Maximilien et MARTIN Anne-Laure	07/07/2018
MORICE Florent et BOURCIER Aurélie	13/07/2018
TEMPLIER Samuel et MICHAUX Anne-Gaëlle	04/08/2018
LOUISERRE Laurent et MAINDRON Cécile	11/08/2018
RENAUDIE Jean-François et DE GHAISNE DE BOURMONT Anne	24/08/2018
HÉGRON Jérémy et JEANNEAU Estelle	08/09/2018
CLÉRY Jérôme et PERRODEAU Catherine	08/09/2018
CHIFFOLEAU Kévin et TESSIER Mélanie	06/10/2018
MAGALHAES Benjamin et FUHRMANN Coline	22/12/2018

31 DÉCÈS

BOUCHER (PENEAU) Madeleine	01/01/2018
PINSARD (LIMOUSIN) Gislhaine	02/01/2018
POGU (SECHÉ) Jeanne	14/01/2018
BOISSELIER (POGU) Simone	15/01/2018
HERVOUET Roger	12/02/2018
EPIARD Jean	18/02/2018
GARREAU Jeanne	13/04/2018
LÉAUTÉ (CORBINEAU) Martine	19/04/2018
YSEBAERT Michel	28/04/2018
DIDIER Christian	11/05/2018
COCOUAL Georges	26/05/2018
SEIGNÉ Daniel	27/05/2018
PUAUD Jean-Yves	07/06/2018
DURAND (PENEAU) Marie-Josèphe	09/06/2018
PELÉ (BLOUIN) Sandrine	26/06/2018
NERRIÈRE (LEROY) Christiane	01/07/2018
BARTEAU René	01/08/2018
SAUVAGE Pierre	02/08/2018
FERNANDES MARTINS (SANTIAGO) Sandra	03/08/2018
CORBINEAU (NICOLLE) Marie	07/08/2018
BACHELIER (CORBINEAU) Jeanne	20/08/2018
GEORGE (ALLONCLE) Anne	07/09/2018
GUILBAUD André	13/09/2018
COUILLAUD (AIRIAUD) Michelle	14/09/2018
BOUCHER Jacques	02/10/2018
JAMONEAU Joseph	12/10/2018
BARRÉ Paul	19/10/2018
DE LAVAU Georges	28/10/2018
MARY Anne	12/11/2018
HÉGRON (LUCAS) Marcelle	14/11/2018
CONSTANTIEN Jean-Pierre	29/12/2018

Cette liste est établie au regard des déclarations de décès de la commune et des communiqués reçus par les communes de décès

ENFANCE JEUNESSE

PORTAIL NUMÉRIQUE

Montbert se dote d'un nouvel outil numérique : **le portail famille**

Dans les semaines à venir, le portail citoyens doté d'un « espace familles » sera actif. Ce système est actuellement en cours d'installation par la société Berger Levrault.

Montbert se modernise pour répondre aux attentes des parents et simplifier les démarches d'inscription des enfants aux différents services de la commune *« périscolaire, restauration scolaire, ALSH du mercredi, ALSH des vacances scolaires et vacances d'été »*.

Qu'est-ce qu'un portail famille ?

Il s'agit d'un lien internet accessible par les usagers à partir d'un identifiant et d'un mot de passe.
Ces éléments seront envoyés aux familles par courrier et donneront accès à un espace personnel que l'usager tiendra à jour et à partir duquel, il effectuera les réservations de service pour les enfants.

Lien du portail (via le site internet de la commune) : http://www.montbert.fr/portail-famille/

Quels sont les avantages ?

•Un portail accessible 7 j/7, 24h/24 à partir d'une connexion internet (maison, travail, téléphone mobile…), plus besoin de se déplacer en mairie

•Une dématérialisation de vos informations : il est possible de consulter et modifier les informations directement sur le site

•Des inscriptions / désinscriptions faciles à réaliser pour chaque activité

•Une inscription aux services rapide et transmise aux services municipaux

•Un espace pour consulter les factures et l'historique.

Que faire en cas de problème ?

En cas de difficultés à utiliser le portail, ou de problèmes de connexion, il sera toujours possible de contacter les différentes structures pour demander l'inscription de l'enfant.

CONTACT :
Services enfance : *Bruno FOURIER*
Coordinateur Enfance Jeunesse : 06 86 87 59 79
- *Périscolaire : accueilperiscolaire@montbert.fr*
- *ALSH : accueildeloisirs@montbert.fr*
- *Restaurant scolaire : restaurant.scolaire@montbert.fr*

RELAIS PETITE ENFANCE

Le Relais Petite enfance est une structure intercommunale animée par une éducatrice de jeunes enfants, Sandrine COUTAND.

Le RELAIS PETITE ENFANCE intervient sur les communes de Montbert, Le Bignon et Geneston. Il s'adresse aux parents en recherche d'un mode d'accueil pour leur(s) enfant(s) et aux parents-employeurs d'une assistante maternelle ou d'une garde à domicile, ainsi qu'aux assistantes maternelles, aux gardes d'enfants à domicile et à toute personne intéressée pour exercer ces professions.
Outre l'accueil individuel sur RDV, le Relais propose régulièrement des **temps de rencontres collectifs** sur tout le territoire. Le planning, qui varie selon les projets, est disponible au Relais.

Spectacle annuel le 6 décembre

Rencontre-jeux du 29 novembre à Montbert

Contact à Montbert :
Le lundi : Espace santé
2, place du Lavoir - Montbert - 02 40 04 76 11
amstramg.ram@mairielebignon.fr

ENFANCE JEUNESSE

ACCUEIL DE LOISIRS SANS HÉBERGEMENT (A.L.S.H.)

Vacances scolaires

En 2019, l'accueil de loisirs sans hébergement sera ouvert de façon ferme lors des deux semaines de vacances d'hiver (11 au 22 février), de printemps (8 au 19 avril) et de la Toussaint (21 octobre au 1er novembre) et sera fermé durant les vacances de Noël (23 décembre au 03 janvier).

L'ALSH recherche des animateurs pour cet été.

La commune de Montbert recherche des animateurs majeurs et titulaires du BAFA. Les candidatures pour les animateurs stagiaires BAFA sont également acceptées.

Les personnes intéressées peuvent adresser une lettre de motivation et un C.V. dès maintenant à la mairie, par courrier ou par mail à l'adresse : ***contact@montbert.fr***

Dans le cadre de son Contrat Enfance Jeunesse, la commune participe au financement du BAFA.

Décoration de Noël

Une fois encore, enfants et personnel ont réalisé ensemble les décorations de Noël. Les enfants de l'accueil périscolaire et de l'ALSH ont adoré ces moments et particulièrement la réalisation d'une maison de Noël qui a nécessité de nombreuses heures de travail.

« J'ai commencé cette maison à la fin de l'été » explique une des animatrices. Et cette maison, ils l'ont tous vue se créer. Bravo à eux pour cette belle réalisation.

Début décembre, l'équipe d'encadrement a proposé à quelques volontaires de créer des rennes avec un peu de matériel. Ces rennes ont aussi participé à la décoration hivernale.

Félicitations également pour les constructions et guirlandes venues égayer les lieux.

ÉCOLE DES PARENTS ET DES ÉDUCATEURS DE LOIRE-ATLANTIQUE

Sur le vignoble nantais, l'École des Parents et des Éducateurs propose des permanences de soutien aux parents, assurées par une psychologue, Virginie BEZARD LARRIEU.

Lors de ces permanences, les parents peuvent venir seuls ou accompagnés de l'enfant ou de l'adolescent pour :

- être écoutés, soutenus, guidés, accompagnés dans le rôle de parents
- échanger sur une situation personnelle qui interroge ou pose problème (relationnel, familial, scolaire ou de comportement)

Permanences :

À Aigrefeuille-sur-Maine, Centre médico-social, 4 rue Lavoisier, de 9h à 13h le vendredi :

- 1er février
- 22 février
- 15 mars

Rendez-vous possible sur une permanence au 02 44 76 40 00 ou en contactant le Point Écoute Parents au 02 40 35 00 88 (les mardis et jeudis de 13h à 17h – service gratuit)

Une participation financière sera demandée en fonction du quotient familial CAF.

ENFANCE JEUNESSE

ÉCOLES

École publique **René Cassin**

Participation des élèves au centenaire de l'Armistice

Les élèves de CM1 et CM2 de l'école René Cassin ont visité l'exposition sur le thème de la Première Guerre Mondiale. Certains d'entre eux se sont inscrits pour assister à la cérémonie au monument aux morts, le dimanche 11 novembre. Voici quelques unes de leurs remarques :

« Avec nos drapeaux, on est allé de la salle des fêtes jusqu'au monument aux morts. Les anciens combattants avaient des grands drapeaux officiels. Monsieur le maire et le président de l'UNC - AFN disaient le nom des morts et les enfants devaient mettre les drapeaux français dans un bac à sable. Ils disaient "Mort pour la France !" et à chaque fois, on applaudissait et on posait les drapeaux. On a regardé une vidéo sur la guerre 14-18 en classe et on a retenu qu'on a gagné la guerre, que les soldats s'appelaient les poilus et qu'ils ne se lavaient pas beaucoup. Ils portaient 32 kg de matériel sur le dos. C'est beaucoup! Et les morts, ils étaient enterrés à côté des tranchées. On souhaite que ce soit fini! À la fin de la cérémonie, on est retournés à la salle des fêtes où il y avait un vin d'honneur pour les anciens combattants. »

Spectacle de Noël

À l'occasion des fêtes de Noël, toute l'école a pu bénéficier d'un spectacle offert par l'association FCPE.

Les enfants de la maternelle ont chanté et dansé puis le Père Noël est venu leur apporter des bonbons. Les plus grands sont allés à la salle des fêtes pour assister à un spectacle sur le thème du loup.

Inscriptions

L'école vous convie à ses portes ouvertes qui auront lieu le vendredi 25 janvier, de 16h15 à 19h00.

Contact :
Mme Nathalie SERVO au 02 40 26 74 48, de préférence le jeudi ou un courriel à l'adresse ce.0441681n@ac-nantes.fr

École privée **St-Joseph**

Inscriptions : Les parents désirant inscrire leurs enfants pour la rentrée de septembre 2019 doivent prendre rendez-vous avec la directrice Mme Beillevaire au 02 40 26 71 80 ou en envoyant un mail sur ecolestjoseph.montbert@wanadoo.fr

Pour information, les rétributions scolaires s'élèvent à 20.50€ par mois par enfant (tout compris : sorties et matériel).

Les inscriptions peuvent avoir lieu toute l'année scolaire. Le certificat de radiation est obligatoire pour les élèves déjà scolarisés. Il est également nécessaire de présenter le carnet de santé de l'enfant ainsi que son livret de famille.

Une visite de l'école est organisée le samedi 26 janvier entre 9h et 12h.

Recherche bâtiment

Les bureaux OGEC et APEL de l'école St-Joseph de Montbert recherchent un bâtiment pour le stockage et la création de leur traditionnel char, qui défile chaque année dans les rues de la commune à l'occasion de leur kermesse.
Le char étant assez volumineux, il faudrait un bâtiment clos d'environ 100 à 150 m², ayant une grande porte d'accès.
N'hésitez pas à contacter M. Stéphan BERTRAND (02 40 65 35 98) ou M. Michaël EPIARD (06 75 03 73 52).

Carnaval samedi 30 mars : n'hésitez pas à venir voir défiler les enfants de l'école St-Joseph.

ACTION SOCIALE SANTÉ

COLIS ALIMENTAIRES

Le secours populaire et l'association « les Petits Sillons » organisent des permanences pour la distribution de colis alimentaires.

En cas de besoin, **n'hésitez pas à les contacter :**

Secours Populaire Français :
contact@spf44.org / 02 40 74 14 14 / www.spf44.org

Permanences au centre multi-accueil Zébulon – Espace réunions, 11 rue des Aires – 44140 LE BIGNON, de 14h à 16h :
- vendredi 18 janvier
- vendredi 22 février
- vendredi 22 mars

Permanences salle du Plessis, Complexe des Richardières – rue de la Chapelle – 44140 AIGREFEUILLE-SUR-MAINE, de 10h à 12h :
- mercredi 16 janvier
- mercredi 20 février
- mercredi 20 mars

Les Petits Sillons
Contact : mairie de Geneston 02 40 26 10 20

Permanences au garage de la maison Sorin (maison dédiée aux associations) - 4 avenue de la Gagnerie à Geneston, de 14h00 à 17h00 :
- Vendredi 25 janvier
- Vendredi 8 février
- Vendredi 22 février
- Vendredi 8 mars
- Vendredi 22 mars

L'association est à la recherche de bénévoles. Les volontaires peuvent prendre contact avec la mairie de Geneston.

BOURSE AUX VÊTEMENTS

Bourse aux vêtements, collection printemps/été 2019, mercredi 6 mars de 9h à 17h30 à la salle des fêtes (vêtements, chaussures, jeux, vélos, livres, matériel de puériculture).

NOUVEAUTÉ : 20 articles en parfait état et non démodés.

Dépôt le mardi 5 mars de 9h à 17h30
Restitution le jeudi 7 mars de 12h à 14h

Contact : Association Cantonale « COMMUNES » - Martine Moris 02 28 27 01 61

LA TÉLÉASSISTANCE

Pour rappel, la téléassistance est un système permettant à toute personne âgée, isolée, en situation de handicap ou sortant d'hospitalisation et qui souhaite rester à son domicile en sécurité, de disposer d'une écoute et d'une assistance en cas de besoin.
Ce système rend possible le maintien à domicile, sans conditions d'âge.
La téléassistance permet de prévenir en cas de malaise, chute et autre par une simple pression sur le bracelet émetteur.
L'installation est simple, le bracelet émetteur est discret et doit simplement être à portée de main pour que la personne puisse l'activer en cas de besoin.
Lors de l'abonnement, l'usager indique les coordonnées des personnes qui devront être contactées en cas d'urgence.

Prendre contact en mairie.

Au 1er janvier 2019			
	Offre de base	Offre mobile	Transmetteur GSM
Tarif plein hors taxe	**16.73 €**	**20.83 €**	**20.83 €**
Tarif réduit hors taxe	**8.35 €**	**10.42 €**	**10.42 €**

Ces tarifs sont majorés de la TVA applicable

Les plafonds de ressources pour l'application du tarif réduit pour l'année 2019 sont les suivants :

Nombre de personnes composant le ménage	Plafonds de référence pour la détermination du tarif réduit 2019 (revenu fiscal de référence)
1	**9 626 €**
2	**14 078 €**
3	**16 927 €**
4	**19 777 €**
5	**22 637 €**
Par personne supplémentaire	**2 851 €**

Pour bénéficier du tarif réduit, le revenu fiscal de référence de l'abonné doit être inférieur ou égal aux plafonds ci-dessus.

ACTION SOCIALE SANTÉ

CLIC (CENTRE LOCAL D'INFORMATION ET DE COORDINATION GÉRONTOLOGIQUE)

La santé dans l'assiette : **comment manger équilibré tout en se faisant plaisir ?**

Dans le cadre de ses actions de prévention, la Mutualité Sociale Agricole Loire-Atlantique – Vendée met en place un cycle de six ateliers « La santé dans l'assiette » sur la commune de Geneston en partenariat avec le CLIC Vivre son Âge.

L'alimentation joue un rôle important sur notre santé. Un certain nombre d'affections (telles les maladies cardio-vasculaires, l'obésité, le diabète,…) sont en effet souvent les conséquences d'une alimentation inadaptée.
Animés par une diététicienne, ces ateliers ont pour objectif de s'informer et d'échanger sur les clés d'une alimentation équilibrée. Ces ateliers permettent également de partager idées recettes et trucs et astuces afin d'allier équilibre alimentaire et convivialité. Le cycle se clôture par un atelier cuisine.
En pratique : Toute personne à partir de 55 ans peut s'inscrire quel que soit son régime de sécurité sociale.

Réunion d'information mercredi 30 janvier à 10h, petite salle de la Charmille, allée de la Charmille, GENESTON, les inscriptions aux ateliers se feront à l'issue de la réunion.

Tarif : 40 euros pour l'ensemble du cycle.
Pour tout renseignement, veuillez contacter : le Pôle prévention MSA : 02 40 41 30 83

COLLECTIF DE CITOYENS POUR UN ACCUEIL SOLIDAIRE DE MIGRANTS

Depuis trois ans, le Collectif de Citoyens pour un Accueil Solidaire de Migrants intervient sur les communes d'Aigrefeuille, Le Bignon, Geneston, Montbert, La Planche, Remouillé et Vieillevigne.

L'association a accueilli dans un logement dédié à cet effet par le CCAS et la municipalité de La Planche, une famille irakienne, puis une famille syrienne.
Le collectif a accompagné ces deux familles à travers l'apprentissage du français, le transport pour leurs démarches sociales, administratives et de travail et pour les soutenir.
Des citoyens sont intervenus, des communes ont participé financièrement ou matériellement.
Ces deux familles ont gagné en autonomie et louent désormais des logements sociaux, l'une à Couëron et l'autre à Geneston.

Ces deux expériences prouvent qu'il est possible collectivement d'accueillir dans nos campagnes, des familles malmenées dans leur pays. L'association remercie les citoyens et les différentes municipalités qui se sont investis.

Le collectif continue à intervenir auprès de cette dernière famille et est à l'écoute pour d'autres projets d'accueil.
De nouveaux bénévoles sont les bienvenus.

N'hésitez pas à envoyer un mail à l'adresse :
collectifcontact@laposte.fr.

AIDANTS 44

ÉCONOMIE EMPLOI

POINT RELAIS EMPLOI

Le Point Relais Emploi de Montbert accueille et accompagne **dans toutes démarches d'insertion professionnelle.**

Magali BRETIN est là pour aider à mieux comprendre la situation de chacun et déterminer les priorités, élargir les possibilités pour agir en orientant vers les partenaires appropriés.

« Très belle année 2019 à chacun. Que vos projets de reconversion, vos nouvelles orientations professionnelles vous épanouissent pleinement. » Magali BRETIN

Nouveau mail : **pointrelaisemploi-montbert@cc-grandlieu.fr**

À vos agendas !

•**Mercredi 6 février 2019** de 13h30 à 17h : **Forum de l'emploi** à Geneston. Salle de sport – Allée du Bois de la Nouëlle.
Organisé par les communes de **Montbert, Geneston et Le Bignon.**
Au programme :
- Rencontre avec les entreprises qui recrutent
- Conseils sur la recherche d'emploi
- Orientations professionnelles avec des conseillers en formations
- Préparation et C.V. nécessaires !

•**Vendredi 8 février** de 9h à 12h au Pôle Emploi de Machecoul : 19 rue de la Brunelière. Information sur les postes disponibles (notamment peintre industriel, opérateur sur CN…) et entretien à suivre. Une formation sera dispensée par la suite. Contrat minimum de six mois suivi d'un CDI à temps plein. Entreprise sur Machecoul.
Pour plus d'information, contactez le Point Relais Emploi.
S'inscrire sur ape.44174@pole-emploi.fr

•Le Point Relais Emploi de Montbert propose également des ateliers pour simplifier les recherches d'emploi ou de reconversion par des échanges conviviaux. Apporter un C.V. et une lettre de motivation - pas d'inscription.
- Valoriser ses atouts et compétences dans son C.V. - **Le jeudi 28 février** de 9h à 12h.
Contenu : objectifs du C.V., forme et contenu, définir et identifier les atouts/ les compétences.
- Comment répondre à une offre d'emploi ? (Rédiger une lettre de motivation) – **Le jeudi 25 avril** de 9h à 12h.
Contenu : Analyser une offre d'emploi (ce qui est recherché, les atouts en lien etc), forme et contenu d'une lettre de motivation, définir plusieurs exemples d'expériences réussies et valorisantes dans son parcours.
- Comment rechercher un emploi ? où rechercher ? - **Le jeudi 28 mars** de 9h à 12h au Point Relais Emploi de Tournebride à la Chevrolière, 17 rue de la Guillauderie. Le Point Relais Emploi de Montbert sera fermé.
Contenu : Bilan sur le marché de l'emploi local. Marché caché - marché connu. Développer des stratégies de recherche d'emploi.

•**Jeudi 14 Mars** 2019 de 9h à 18h : Forum de l'emploi et de l'économie à St-Philbert de Grand Lieu. Salle du Marais. Allée des Chevrets.
Organisé par la Mairie de St-Philbert de Grand Lieu.
Échanges avec des entreprises qui recrutent. Préparation et C.V. nécessaires !

MISSION LOCALE DU VIGNOBLE NANTAIS

La Mission Locale propose aux jeunes âgés de 16 à 25 ans **de découvrir des entreprises et métiers du territoire.**

Objectif : apporter un service de proximité à tous les jeunes du territoire

En venant à la Mission Locale, le jeune bénéficie d'un accompagnement global en face-à-face avec un conseiller dédié, qui écoute, conseille, oriente le jeune dans ses démarches d'insertion et lui propose des offres d'emploi, de participer à des ateliers (recherche d'emploi, CV, logement, santé, coaching…), des informations collectives sur l'apprentissage, des visites d'entreprises, des forums ou d'intégrer un nouveau dispositif *« la Garantie jeunes »*.

Garantie jeunes

L'année 2018 a été marquée par la continuité du dispositif *« Garantie jeunes »*, ouvert à tous les jeunes de 16 à 25 ans dont le leitmotiv est l'emploi d'abord ! La Garantie jeunes repose sur un contrat d'engagement réciproque entre le jeune et la Mission Locale pendant une durée d'un an. Ainsi, après les semaines collectives, les jeunes poursuivent leur parcours vers l'emploi tout en conservant un accompagnement individuel renforcé par des entretiens réguliers avec leur conseiller référent. Une allocation financière peut être allouée au jeune durant le dispositif, en fonction de ses ressources.

Métiers réalités

Tout au long de l'année 2018, la Mission Locale a mis en place des visites d'entreprises sur le territoire du vignoble nantais : les journées « Métiers réalités ». En participant à ces journées, les jeunes découvrent le milieu de l'entreprise à travers le témoignage d'un professionnel, en visitant les ateliers ou encore en se mettant en situation réelle. Les visites *« Métiers réalités »* consistent à observer trois entreprises sur une seule journée avec une thématique commune.

Prochain RDV à Remouillé le 24 janvier « les métiers du goût et du terroir ». Pour en savoir plus et s'inscrire, retrouvez toutes les actualités sur le site de la Mission Locale *« mission-localevignoblenantais.fr »* ou sur la page Facebook.

La Mission Locale du Vignoble Nantais est présente lors de permanences à Montbert au centre médico-social, rue de la mairie.

Inscription à la Mission Locale au 02 40 36 09 13
3 Place Maurice Renoul – 44190 GORGES

CULTURE LOISIRS SPORTS

U.N.C. - A.F.N.

L'association U.N.C.-A.F.N. se réunira en assemblée générale le vendredi 8 février.

Cette réunion sera l'occasion de se remémorer les actions de l'année et de prévoir l'avenir, d'informer sur les nouvelles dispositions pour acquérir la carte du combattant pour ceux qui sont allés en Algérie en 62-64, pour les O.P.E.X. (Opérations extérieures), les soldats de France. Quelques-uns ont rejoints l'association et peut-être y en a-t-il encore qui n'ont pas la carte du combattant parmi ceux qui ont séjourné en Algérie de 1954 à 1962.

Tous les renseignements seront communiqués lors de l'assemblée générale. Il est aussi possible de prendre contact avec Messieurs Gérard Saupin ou Marcel Lomelet au plus tard avant le 1er février.

L'UNC-AFN remercie également le Groupe Histoire, la municipalité et tous les bénévoles qui ont travaillé pour l'organisation de l'exposition du 11 novembre. La participation des enfants des écoles et de leurs encadrants a aussi été très appréciée.

Pour renseignement et contact :
Gérard SAUPIN 02 40 26 76 49 / 06 83 96 52 86
Marcel LOMELET 02 40 26 71 37 / 06 18 33 72 67

LA MAISON DES AÎNÉS

L'association modifie les horaires de la Pause-Café, un moment de rencontre, d'échange et de partage de jeux.

À partir du 1er Janvier 2019, la Pause-café aura lieu tous les mardis et vendredis entre 10 h et 11 h 30, à la Maison des aînés - Au fil de l'eau – 1 rue de l'Ognon, et les jeudis entre 14h30 et 17h30 à la salle paroissiale.

À votre disposition : journaux, revues, documentation, jeux divers… Présence d'animateurs. Consommation : 0,50 €

Tél. 02 28 07 29 71

CULTURE LOISIRS SPORTS

GROUPE HISTOIRE

1914……1918 la Grande Guerre
2014……2018 Montbert se souvient

2018 : centenaire de l'Armistice, un épisode de notre histoire auquel nous devons notre liberté d'aujourd'hui. Comment ne pas marquer cet événement ?

Il allait de soi de proposer de nouveau un temps de réflexion et une exposition. Depuis le début de l'année 2016, les huit *« passionnés »* du Groupe Histoire, se sont retrouvés très régulièrement. De nombreuses idées ont émergé qui ont permis de présenter l'exposition de ce week-end du 11 novembre. L'église, lieu hautement symbolique avec ses vitraux à la mémoire des Poilus, s'imposait pour cette réalisation.

Pour l'équipe ce fut toujours un grand moment de plaisir et aussi un grand moment de joie et de satisfaction devant la participation du public avec pas moins de 1 300 personnes qui ont défilé au cours de ces trois jours. Si les fiches des montbertains mobilisés ont été observées de près comme en 2014, les nouveaux thèmes qui ont été développés ont retenu l'attention : la place des femmes et des enfants, le ravitaillement des troupes, les animaux, les gueules cassées, les fusillés pour l'exemple ….. Et que dire de la reconstitution de la tranchée !... Beaucoup d'émotion dans ce lieu qui a été restitué au plus près de la réalité pour essayer d'imaginer ce que les *« Poilus »* ont pu vivre : le bruitage, les objets, les scènes de vie, tout y était. Certains visiteurs sont ressortis avec le mouchoir à la main…. Quelqu'un a même avoué : *« je ne peux pas y entrer, mon grand-père m'en a tellement parlé… »*. Le poste de commandement installé dans la magnifique sacristie en a surpris plus d'un, les personnages semblaient tellement vrais !

Le poste de commandement

Toute la journée du vendredi, le Groupe Histoire a accueilli les enfants des deux écoles. Bien que cette guerre soit très loin d'eux, ils ont manifesté un grand intérêt avec des questions très pertinentes, ils ont découvert un univers complètement inconnu pour beaucoup, la tranchée n'a pas manqué de les impressionner. L'heure impartie pour chaque classe pour la visite était un temps beaucoup trop court, nombreux sont ceux qui sont revenus avec leurs parents durant le week-end.

Le vendredi soir, le moment de recueillement proposé par le Père Jérôme Hamon, curé de la paroisse, a été bien accueilli avec la participation d'une centaine de personnes. Ce fut ensuite l'inauguration officielle par Monsieur le maire et son Conseil avec la participation des Anciens Combattants de Montbert et des communes avoisinantes avec une quinzaine de porte-drapeaux. Des moments forts de l'exposition !....

Au cours de ces trois jours ce sont toutes les générations qui se sont croisées et côtoyées. Beaucoup d'encouragements et de remerciements comme en témoignent les 77 commentaires inscrits sur le livre d'or.

N'oublions pas de mentionner la commémoration du 11 novembre au Monument aux morts. L'association a voulu associer les enfants à cette cérémonie. Le dépôt d'un drapeau à l'appel de chaque soldat mort pour la France a été un moment très solennel dont les enfants se sont acquittés avec beaucoup de sérieux. Ce moment a été aussi partagé par de nombreux montbertains puisqu'environ 200 personnes y assistaient. Puisse cet élan se poursuivre dans les années à venir !

Cette exposition a pu être réalisée grâce à tous ceux qui se sont investis et qui ont prêté main forte par le prêt de matériel, l'installation et la participation : la paroisse Saint Gabriel, les différents services de la mairie, les Anciens combattants, les nombreux bénévoles, les familles qui ont aimablement prêté objets, courriers, documents… et spécialement Benoît Orieux avec sa superbe collection. Merci à tous, tout cela a contribué à la réussite de l'expo.

Les *« Poilus »* peuvent être fiers, les Montbertains leur ont rendu un bel hommage. À travers cette exposition c'est ce devoir de mémoire que doit être entretenu et transmis aux générations futures, nous ne devons jamais oublier.

Merci encore d'avoir répondu aussi généreusement à cette invitation, c'est la plus belle récompense.

CULTURE LOISIRS SPORTS

AMICALE LAÏQUE DE MONTBERT

THÉÂTRE

Pour les enfants entre 10 et 12 ans qui souhaitent rejoindre l'activité théâtre en janvier, c'est possible ! Atelier le jeudi soir à 18h45. Séance découverte gratuite.

PROCHAINEMENT...

TAILLE DES ARBRES

Comme chaque année, deux sessions seront proposées avant l'arrivée du printemps (février/mars) pour apprendre à entretenir les arbres et arbustes. Réservation obligatoire. Gratuit.

Atelier « MAISON NETTE SANS SALIR MA PLANETE »

- Être informé sur les différentes sources de pollution dont font partie les produits ménagers
- Savoir différencier les produits classiques, labellisés ou naturels et comprendre leurs différents impacts sur la santé et l'environnement
- Décrypter les pictogrammes sur les étiquettes et connaître la réglementation
- Avoir des conseils, astuces et recettes pour le nettoyage et l'entretien de la maison au naturel
- Préparer ensemble un produit de nettoyage multi-usages (1 litre) avec des ingrédients naturels

L'animation sera réalisée par l'association Consommation, Logement et Cadre de Vie dans le cadre d'un partenariat avec le CPIE Logne et Grand Lieu. La CLCV est une association de défense des consommateurs et des usagers qui œuvre également pour la consommation éco-citoyenne et le développement durable.
Places limitées. Réservation fortement conseillée. Payant.

Pour plus d'informations ou pour intégrer l'équipe de bénévoles de l'Amicale laïque et partager des idées, mettre en place un projet ou simplement donner un peu de temps et favoriser les actions culturelles et sportives sur la commune :
amicale.laique.montbert@gmail.com
02 40 04 77 30 ou 06 45 99 17 32 ou 07 50 83 39 32

MAHB (MONTBERT AIGREFEUILLE HANDBALL)

Les 20 ans du club **en fête**

Depuis 1999, date de création du club, le Handball Club Montbertain devenu le Montbert Aigrefeuille Handball a bien grandi. 182 licenciés dont 172 joueurs font partie des effectifs cette année. De la catégorie baby hand aux loisirs, nombreux sont ceux qui sont venus fêter les 20 ans du club tout au long de la journée du 15 décembre dernier.

La matinée à débuté par une rencontre des -16 féminines contre Savenay, qui a remporté le match.
Un tournoi des -12 masculins a été tout spécialement organisé pour l'évènement, accueillant 59 joueurs. 4 équipes dont 2 sont venues de Vendée, permettant ainsi de rencontrer des équipes différentes du championnat. Nos jeunes arbitres ont pu s'illustrer sur le terrain, sous tutorat d'un arbitre départemental du club.
Après un match amical, catégorie baby hand, la soirée s'est terminée par un repas festif et dansant, réunissant environ 160 personnes. À noter la visite très appréciée du Père Noël.

Pour toute information :
http://club.quomodo.com/montbert-aigrefeuille-handball

ASSL FOOTBALL

En ce début d'année 2019, l'ASSL propose plusieurs activités sportives et culturelles.

L'ASSL, ce n'est pas que du sport. L'association propose également des activités pour tous, comme le concours de belote organisé par le club à la salle polyvalente du Bignon. Ce concours aura lieu le samedi 2 février.

Sur le plan sportif, l'ASSL met en place des stages et tournois pendant les vacances de février :
• stages catégories U8 à U15 du 11 au 15 février 2019 – chaque stage est limité à 40 places. L'inscription se fait à la carte : 1/2 journée (8€) journée (15€) semaine (50€)
• tournoi U9 /U10 samedi 23 février 2019 à la salle des sports de Montbert
• tournoi féminin dimanche 24 février 2019 à la salle des sports de Montbert

Contact :
ASSL Football – asslfootball@gmail.com

CULTURE LOISIRS SPORTS

ASD ANIMATION SPORTIVE DÉPARTEMENTALE

Avec l'ASD, grimper, jouer, tirer… **pendant les vacances de février**

Des stages sportifs sont organisés pendant les deux semaines de vacances pour les enfants de la communauté de communes de Grand Lieu adhérents ou non :

• Escalade, badminton à Saint-Philbert de Grand Lieu du 11 au 13 février
• Tir à l'arc, course d'orientation en salle et kinball au Bignon du 14 au 15 février
• Parkour, roller à Saint-Philbert de Grand Lieu du 18 au 21 février

D'autres stages sur le site loire-atlantique.fr
- Adhérez à tout moment à l'Animation Sportive pour bénéficier de tous les stages des vacances scolaires.
- Inscrivez-vous directement en ligne (stages visibles 4 semaines avant - rubrique « Sports / animation sportive »).
- Informez-vous sur les évènements sportifs proposés tout au long de l'année.

Pour plus d'infos :
Anthony Monnier - 06 86 45 82 79 – anthony.monnier@loire-atlantique.fr

Inscriptions : vttsd-lebignon.fr ou runquipeut.unblog.fr
Contact : RBLebignon@gmail.com

JARDIN

ASSOCIATION LE JARDIN DE MÉLISSE

L'association souhaite à toutes et à tous, une année 2019 faite de joie et de santé. Toutes les fleurs de l'avenir sont dans les semences d'aujourd'hui. Ensemble, continuons de planter des idées et de récolter toujours plus de nature autour de nous. L'hiver s'en ira bien vite, on va vers le printemps, c'est certain….

En attendant, il est possible de venir à notre rencontre les mercredis et samedis programmés dans l'agenda sur le site *lejardindemelisse.fr* et de découvrir les activités du Jardin de Mélisse lors de l'Assemblée Générale le 02 mars 2019 (sur inscription).

AGENDA LES DATES À RETENIR

23 janvier › Don du sang à la salle des fêtes (16h30-19h)
25 janvier › Porte ouverte École publique René Cassin (16h15-19h)
26 janvier › Porte ouverte École privée St-Joseph (9h-12h)
26 janvier › Assemblée Générale d'Amorce 50 à la salle de la Joutelle
28 janvier › Mémot(s) pour adultes à la bibliothèque (jeux de lettres, d'observation et bonne humeur)
1er février › Tarot à la salle des fêtes (association Tarot)
3 février › Concours de belote à la salle des fêtes APEL (14h)
8 février › Assemblée Générale UNC-AFN à la salle des fêtes
16 février › Assemblée Générale des Randonnées pédestres à la salle des fêtes
25 février › Apérilivres pour adultes à la bibliothèque (romans, BD, récits de voyage…)
1er mars › Tarot à la salle des fêtes (association Tarot)
2 mars › Assemblée générale du jardin de Mélisse
6 mars › Bourse aux vêtements à la salle des fêtes de 9h à 17h30 (Association Cantonale « COMMUNES »)
15 mars › Fête du court-métrage à la salle des fêtes (organisée par la bibliothèque)
16 mars › Fête de la Saint-Patrick à la salle des fêtes (organisée par Montbert en fête)

ENVIRONNNEMENT URBANISME

LE GUICHET UNIQUE

Des renseignements et des aides **pour l'amélioration de l'habitat**

Un « Guichet unique » a été mis en place permettant aux habitants des neuf communes de la Communauté de communes de Grand Lieu de se renseigner sur l'ensemble des thèmes liés à l'habitat.

Ce dispositif permet aux propriétaires aux ressources (très) modestes souhaitant réaliser des travaux de rénovations énergétiques ou de maintien à domicile, de prétendre à des aides.

Permanences des partenaires du Guichet Unique

- CAUE, ADIL et EIE

Tous les 1er jeudi de chaque mois de 9h30 à 12h30 sur RDV. Auprès de la Communauté de Communes de Grand Lieu 02 51 78 47 87 ou des organismes : ADIL 02 40 89 30 15 - CAUE 02 40 99 00 98 - Alysée - EIE 02 40 08 03 30

- Citémétrie

Tous les 1er et 3ème jeudis de chaque mois de 9h30 à 12h30 sans RDV 02 82 52 34 39 - pig.petr-paysderetz@citemetrie.fr

LE GRENIER

L'association propose tous les mercredis et vendredis de 14h à 18h et tous les samedis de 10h à 18h de venir chiner à la Mine au Tri.

Nouveau

Depuis peu, le site internet de l'association permet de découvrir chaque semaine les arrivages grâce à l'onglet du même nom. Le fil d'actu permet également de suivre l'actualité de la Mine au Tri.

Nouvelles initiatives

Atelier participatif d'apprentissage, de réparation et d'entretien autour du vélo (mail : repair.velo@gmail.com).

Collectif créé dont l'objectif est de réaliser un potager sur le site de la Mine au Tri, en lien avec Utopies Végétales.

Pour rappel, les dépôts se font sur les heures d'ouverture de vente de la recyclerie. Pour tous les objets et meubles encombrants, il faut contacter l'association avant dépôt.

COMPTES-RENDUS DES CONSEILS MUNICIPAUX

Cette rubrique présente les titres des sujets exposés lors des derniers conseils municipaux. Il est possible de disposer des comptes-rendus complets en mairie ou sur le site internet de la commune : **http://www.montbert.fr/comptes-rendus-des-conseils/**

CONSEIL MUNICIPAL DU 24 SEPTEMBRE 2018

1. Compte-rendu des décisions prises par le maire dans le cadre de ses délégations

2. Modification n°2 du Plan Local d'Urbanisme (PLU)

3. Finances – Décision modificative n°2 du budget général

4. Marchés publics

- **4.1** Mise en accessibilité de la voirie de trois bâtiments communaux
- **4.2** Aménagement de la 2ème tranche du lotissement communal « le Moulin Bleu » - Avenant n°1 au marché de travaux souscrit avec COLAS - Agence GADAIS

5. Avis sur la demande d'autorisation d'exploiter un élevage de volailles par le GAEC de la Gravelle

6. Personnel communal

- **6.1** Création d'un emploi permanent à temps complet
- **6.2** Mise à jour du tableau des emplois communaux

7. Présentation des rapports d'activités 2017

- **7.1** Rapport sur le prix et la qualité du service public de l'eau potable
- **7.2** Communauté de communes de Grand Lieu

Prochaine parution prévue le 15 mars : articles à envoyer avant le 6 février à communication@montbert.fr

LES ÉVÉNEMENTS DEPUIS CET ÉTÉ

Juillet : travaux à l'accueil périscolaire

Juillet : pique-nique au plan d'eau avec le SPOT (Espace jeunes)

Août : début des travaux sur le réseau d'eau, rue de la Jarrie

Août : spectacle de clôture de l'ALSH été

Septembre : 1ère séance de NAP (Nouvelles Activités Périscolaires)

Septembre : repas des aînés

Septembre : installation des professionnels à l'Espace santé

Octobre : aménagements devant la mairie

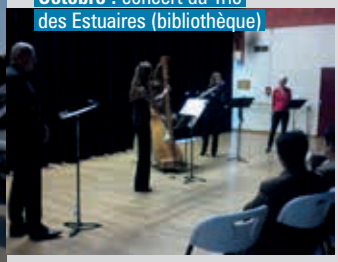

Octobre : concert du Trio des Estuaires (bibliothèque)

Octobre : voyage seniors en vacances à Barbaste (Lot-et-Garonne)

Octobre : mise en place des aménagements sécuritaires

Octobre : signature du serment de jumelage à Velvary (République tchèque)

Novembre : célébration du centenaire de l'Armistice

Décembre : inauguration de l'Espace santé

Décembre : lancement des illuminations avec la marche pour le Téléthon