N°26 - Avril 2023

MAGAZINE MUNICIPAL DE MONTBERT

DOSSIER

Connaissez-vous Montbert ?

montbert.fr

Montbert

VIE MUNICIPALE

En ce moment à Montbert ? ////page 3
Retour en images ////page 4

DOSSIER ////page 6
Connaissez-vous Montbert ?

VIE PRATIQUE

Action sociale ////page 8
- Appel à bénévoles « auto-solidaire »
- Voyage ANCV seniors en vacances 2023
- CLIC « Action d'aide aux aidants »
- Accompagnement par l'Udaf

Activités économiques et emplois ////page 10
- L'emploi avec le Point Relais
- SEMES employeur solidaire
- Mission Locale du Vignoble Nantais
- Le Comptoir du champ
- Nouvelles installations
- Recrutement aide-soignant(e)

Environnement ////page 12
- Taille des haies et arbustes
- Semis de jachères fleuries

ENFANCE JEUNESSE

Première semaine de la Petite Enfance ////page 14
Établissements scolaires ////page 15
Jeunesse ////page 16
- Bientôt un Conseil Municipal des Enfants et des Jeunes
- Concours de la meilleure illusion d'optique avec l'Espace jeunes (11-17 ans)
- Recensement à 16 ans

CULTURE LOISIRS SPORTS

Activités culturelles et de loisirs ////page 18
- Bibliothèque municipale : les ateliers
- Mai Day festival
- Montbert en fête
- BGM Musique
- Adéle 44
- Appel du Groupe Histoire
- Lire et faire lire (Amicale laïque)
- La Maison des Aînés
- UNC
- Tarot club

Activités sportives ////page 21
- Savoir rouler avec l'Amicale laïque
- Randonnées pédestres avec la FCPE
- MGBB Basket
- ASSL Football
- Tennis club

COMPTE RENDU CONSEIL MUNICIPAL

Conseil municipal du 28 novembre 2022,
15 décembre 2022 et 26 janvier 2023 ////page 23

Agenda ////page 24

HORAIRES SERVICES

MAIRIE :
Lundi et jeudi de 8h30 à 12h
Mardi, mercredi, vendredi de 8h30 à 12h et de 13h30 à 17h
Samedi de 9h à 12h
Permanence téléphonique lundi et jeudi après-midi
Urbanisme fermé les vendredis et samedis
Fermeture les après-midis et samedis matin du 14 juillet au 20 août
02 40 26 71 52 / *contact@montbert.fr* / *montbert.fr*

BIBLIOTHÈQUE :
Mercredi 10h30 –12h30 / 15h-17h30 (fermeture l'après-midi en été)
Vendredi 16h-18h30 • Samedi 10h30-12h30
02 40 26 79 20 / 07 84 19 71 79 / *bibliotheque@montbert.fr*

MICRO-CRÈCHE « BULLE D'ÉVEIL » :
Du lundi au vendredi de 7h30 à 18h30
02 40 26 79 21 / *microcreche@montbert.fr*

ALSH (ACCUEIL DE LOISIRS SANS HÉBERGEMENT)
Vacances scolaires
Du lundi au vendredi de 9h à 17h, avec possibilité de péricentre à partir de 7h30 et jusqu'à 18h30
Mercredi en période scolaire
De 13h30 à 17h, avec possibilité de péricentre jusqu'à 18h30
06 30 00 00 57 / *aurelie.templier@montbert.fr*

ACCUEIL PÉRISCOLAIRE :
Lundi, mardi, jeudi et vendredi :
Le matin de 7h à 8h45 avec possibilité de petit déjeuner jusqu'à 7h45
Le soir de 16h05 à 19h
Mercredi (uniquement pour les enfants de l'école René Cassin) :
le matin de 7h à 8h45
06 86 87 59 79 / *aurelie.templier@montbert.fr*
Pour toute inscription, prendre contact avec les services.

ESPACE JEUNES :
Mercredi 14h-18h • Samedi 14h-18h
Vacances scolaires :
Du lundi au vendredi de 14h à 18h (19h en été)
07 84 39 23 20 / *espace.jeunes@montbert.fr*

POINT RELAIS EMPLOI
Du lundi au vendredi de 8h30 à 12h
02 40 26 11 62 / *pointrelaisemploi-montbert@cc-grandlieu.fr*

Rédaction : Mairie de Montbert
Commission communication : communication@montbert.fr - Tél. : 02 40 26 71 52
Photos : Pixabay, Adobe stock, Istock, associations, partenaires et Grand Lieu Communauté.
Tirage : 1500 exemplaires - **Réalisation et impression :** VALPG - Tél. : 02 40 75 22 77
Impression sur papier PEFC et en encres végétales
PEFC 10-31-1888

VIE MUNICIPALE

EN CE MOMENT À MONTBERT

Pourquoi y-a-t-il **des ganivelles** sur le parking de la **salle des sports** ?

Les ganivelles ont été installées par les services techniques afin de limiter les rodéos sauvages sur le parking. En soirée, certains s'amusent à déraper avec leur véhicule ce qui fait partie des troubles à la tranquillité publique punis par la loi selon le Code de la route article L236-1.

Ces aménagements sont temporaires, en attendant l'installation d'ombrières photovoltaïques (début des travaux en avril, pose en juillet).

Préparer l'**avenir du centre-bourg**

Dans le cadre de l'opération de redynamisation du centre-bourg, **une réunion publique aura lieu le 13 avril à 19h30 à la salle des fêtes.**

L'équipe municipale travaille depuis plusieurs mois sur l'opération de redynamisation du centre-bourg, en concertation avec les habitants et les commerçants du territoire, ainsi qu'avec l'appui des cabinets MAGNUM et CERAMIDE et de Loire-Atlantique Développement.

Suite à ses premières phases de consultation, un plan-guide des aménagements a été mis en place. Un plan-guide est un outil permettant de se projeter et organiser le renouvellement urbain tout en étant évolutif et adaptable dans le temps. Il est une proposition d'aménagement du centre-bourg, notamment concernant l'ilot de l'église. Il est accessible à tous, présenté sous forme de visuels et de propositions permettant la discussion.

Le **triathlon de l'Ugsel** se prépare

Chaque année l'Ugsel (Union Générale Sportive de l'Éducation Libre) organise un triathlon sur le site du complexe sportif. Des élèves venus de toute la région représenteront leur collège ou lycée lors d'une compétition basée sur les valeurs sportives de respect et de partage.

Les concurrents s'affronteront autour de trois épreuves : la natation, la course à pied et la course cycliste.

Afin d'assurer la sécurité de tous, la rue des Terres Noires et le chemin rural n°34 (dit des Terres Noires) seront fermés à la circulation **le mercredi 3 mai** dans les deux sens et interdits au stationnement de 9h à 18h. Sur place, le public est autorisé mais les consignes de sécurité devront être respectées. Le stationnement et l'accès sont prévus par la rue des Moulins.

À NOTER

RÉUNION PUBLIQUE

La municipalité invite ses habitants à participer à la réunion publique de présentation du plan-guide sur la redynamisation du centre bourg, le **JEUDI 13 AVRIL à 19h30** à la salle des fêtes.

Informations : 02 40 26 71 52 ou contact@montbert.f

ACCUEIL DES NOUVEAUX HABITANTS

La municipalité organise un accueil des nouveaux habitants le **VENDREDI 12 MAI à 19h30.**

Si vous êtes arrivé sur la commune depuis janvier 2022, un courrier d'invitation vous sera transmis prochainement. Attention, il est possible que nous n'ayons pas vos coordonnées.

N'hésitez pas à envoyer un mail à communication@montbert.fr pour vous y inscrire.

Retour en images sur...

Vacances de février à l'accueil de loisirs « au temps de la préhistoire »

Nuit de la lecture à la bibliothèque avec l'Espace jeunes

Premiers travaux sur le réseau pour l'implantation du futur Pôle enfance/jeunesse

Atelier motricité
avec le Relais Petite Enfance
« Pas à Pas »

VIE MUNICIPALE

Inauguration des nouveaux locaux de la mairie
le samedi 11 mars.

DOSSIER

Connaissez-vous votre commune ?

Montbert est une commune ancienne qui s'est construite dans le temps. Sa population est en constante augmentation avec aujourd'hui 3292 habitants (chiffre INSEE au 1er janvier 2023).

Beaucoup de montbertains font partie des *« familles »* de la commune mais de plus en plus de nouveaux venus s'installent et découvrent la région.

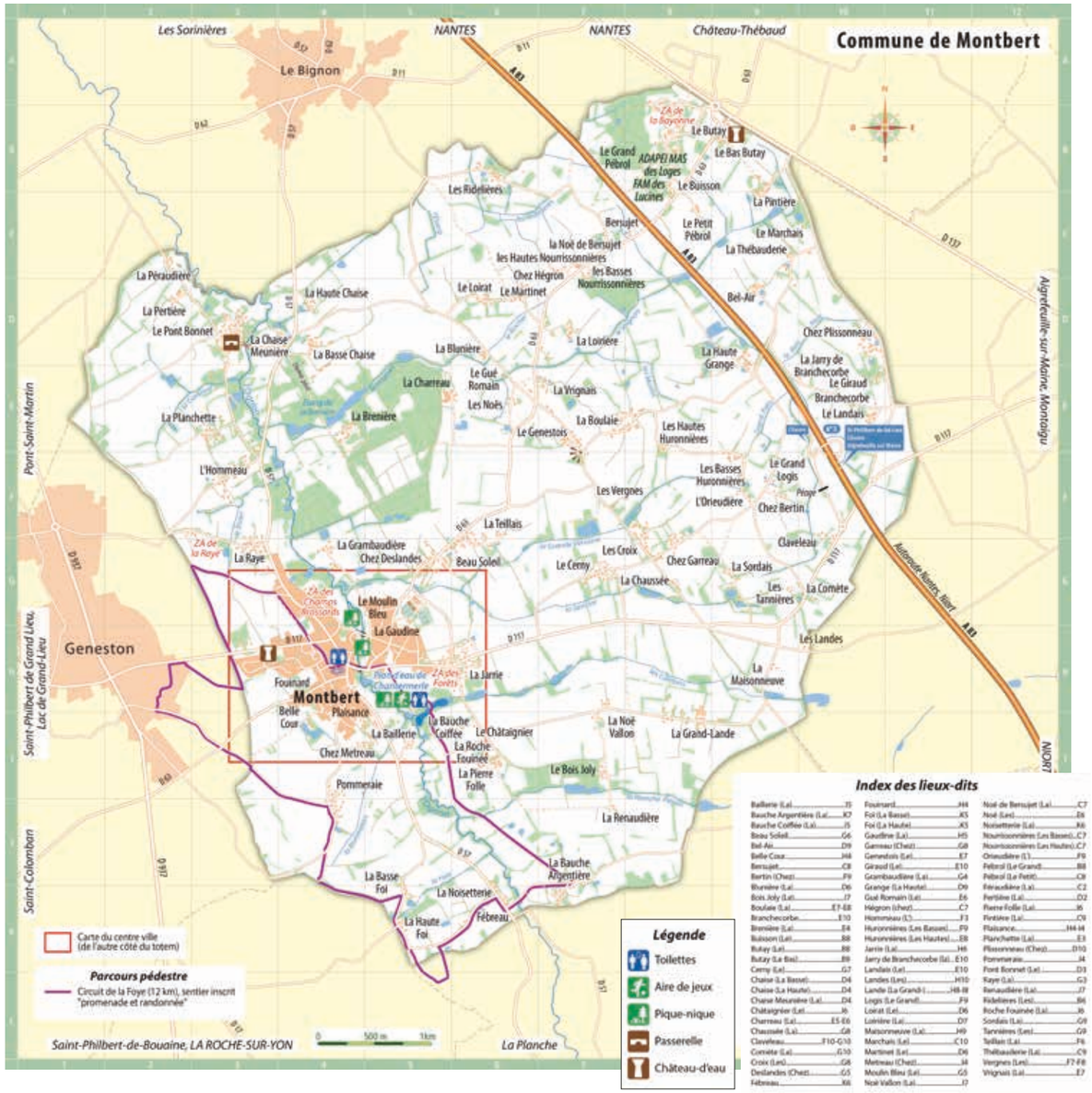

Voici quelques informations sur la commune, à découvrir ou re-découvrir.

D'où vient le nom Montbert ?

Le nom viendrait du village de *Mons Heberti*, nom latin qui signifie *« colline de Tébert »* devenu ensuite Montebert puis Montbert.

Quelle est la superficie de la commune ?

Elle s'étend sur plus de 28 Km² et compte 83 villages.

Montbert en 5 anecdotes

1 La devise de la commune est *« Majorum memento, posteros cura » « Souviens-toi de tes ancêtres, soucie-toi de ta postérité »*

2 Des chercheurs ont trouvé des traces d'occupation humaine datant d'environ 150 000 av. J-C, ce qui fait de Montbert un des sites les plus anciens de Loire-Atlantique.

3 Montbert et Geneston ne formaient qu'une commune entre 1796 et 1954.

4 Les vitraux de l'église sont rares car ils représentent des soldats montbertains morts pendant la 1ère guerre mondiale.

5 Entre 1903 et 1935, le train s'arrêtait à Montbert. Le point d'arrêt faisait partie de la ligne Les Sorinières - Vieillevigne (puis Rocheservière).

Anagramme

Remets les lettres dans l'ordre pour reconstituer les noms des villages de la commune.

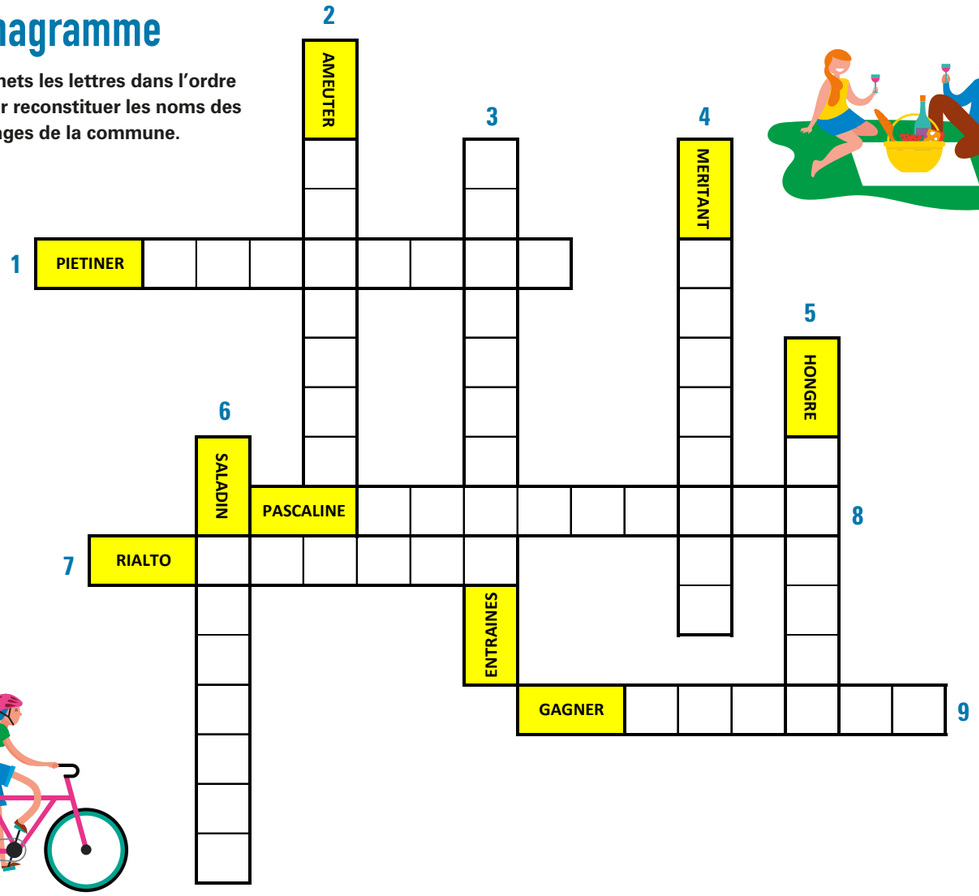

Réponses :

• 1. Pintière • 2. Meteau • 3. Tannières • 4. Martinet • 5. Hégron • 6. Landais • 7. Loirat • 8. Plaisance • 9. Grange

VIE PRATIQUE

ACTION SOCIALE

« Auto-solidaire » recherche des chauffeurs -accompagnateurs bénévoles

Le service « Auto-solidaire » de Montbert est extrêmement actif et comptabilise 37 adhérents. Les 9 bénévoles chauffeurs-accompagnateurs multiplient les trajets pour aider au mieux les bénéficiaires mais ils ont besoin d'aide.

Appel à bénévoles

Toute personne qui dispose d'un peu de temps est la bienvenue. Il s'agit de proposer des solutions de transport à des personnes isolées, afin de leur permettre de se déplacer pour des rendez-vous médicaux, des courses de première nécessité… mais il n'est pas destiné à remplacer les moyens de transport existants et doit répondre à un besoin réel.
Les trajets sont prévus en amont, avec l'accord du chauffeur et selon ses possibilités.

CONTACT :
Pour plus de renseignements ou vous inscrire, contactez le CCAS
au 02 40 26 71 52 ou sur
contact@montbert.fr

Voyage ANCV seniors en vacances*

En 2023, la destination retenue est Urrugne au Pays Basque en VVF Villages.
Du 30 septembre au 7 octobre, profitez d'un séjour complet et animé préparé par le CCAS, avec l'aide financière de la CARSAT et d'ANCV chèque-vacances.
Entre mer et montagne, découvrez ses paysages exceptionnels, son histoire et ses traditions.
Attention, le nombre de places est limité. Le programme et le dossier d'inscription seront disponibles en mairie **à partir du 24 avril.**

CONTACT :
Pour toute information complémentaire
contactez le CCAS en mairie
au 02 40 26 71 52

*Le séjour ANCV seniors en vacances s'adresse aux personnes âgées de 60 ans et plus, retraitées ou sans activité professionnelle résidants sur la commune, ainsi que leurs aidants.

VIE PRATIQUE

Action d'aide aux aidants

Vous accompagnez un proche au quotidien ?
Le CLIC Vivre Son Âge de la Chevrolière et ses partenaires vous proposent ***un après-midi dédié aux proches aidants le vendredi 12 mai à 14h à Saint Colomban, salle des Mauves.***
Vous pouvez participer à **une représentation de la troupe de théâtre les Expressos, suivi d'une table ronde avec des professionnels afin d'échanger sur le rôle d'aidant et les répercussions possibles.**
Cet après-midi s'achèvera par un temps convivial qui permettra **de s'inscrire à des ateliers** qui se dérouleront **à compter du 22 mai jusqu'au 30 juin sur les communes de Grand-Lieu Communauté.**
Ces ateliers ont différents objectifs. Certains proposeront des apports théoriques, de l'information générale sur le rôle d'aidant et les dispositifs d'aide. D'autres proposeront de sensibiliser les aidants sur l'importance de prendre soin de soi au travers d'activités bien-être. Enfin, deux autres offriront la possibilité de découvrir des activités à partager entre aidant /aidé.

Chacun pourra choisir les ateliers auxquels il souhaite participer, sous réserve de place. **Évènement gratuit. Programme détaillé sur demande.**

À noter : le CLIC vous accompagne pour la constitution de vos dossiers MDPH (aide aux personnes en situation de handicap). Pour plus d'informations, contactez le service.

CONTACT ET INFORMATIONS :
CLIC Vivre Son Âge
02 40 36 06 42 ou
clic-vivresonage@orange.fr

Le CCAS s'associe à l'Udaf pour vous proposer un accompagnement

- **au numérique et aux droits** (utilisation de l'informatique, démarches administratives en ligne, traitement de texte…). **Les jeudis 13 avril, 11 mai et 15 juin de 14h à 16h30 à l'ancien Espace jeunes (à côté de la bibliothèque). Inscription conseillée au 02 51 80 30 46 ou info@udaf44.asso.fr**
- **budgetaire** (conseil, microcrédit, solution contre le surendettement…) avec une conseillère en économie sociale et familiale. **Le mardi 16 mai de 14h à 17h à l'Espace santé. Sur rendez-vous au 06 59 58 16 12 ou l.lucas@udaf44.asso.fr.**

Découvrez également le site aidants44.fr qui vous propose des informations sur vos droits et des solutions près de chez vous (répit, aides à domicile, groupe de paroles…).

À NOTER

ÉPICERIE SOLIDAIRE LES PETITS SILLONS

Depuis le début de l'année, l'épicerie ferme son accueil aux bénéficiaires/clients 1 mercredi sur 2. Ce temps est nécessaire aux employés pour réaliser les papiers administratifs.

Nouveaux horaires :
Lundi/mardi/jeudi et vendredi de 14h à 17h
Mercredi (semaines impaires) de 10h à 12h
Attention : **fermeture du 17 au 21 avril**

CONTACT :
Rue de la Cure
06 60 46 79 31
contact.lespetitssillons@gmail

COLIS ALIMENTAIRES

Le Secours Populaire Français est une association à but non lucratif reconnue d'utilité publique, qui oeuvre pour un accompagnement des personnes dans le besoin et un monde plus solidaire.
Les bénévoles récoltent les dons et proposent des colis alimentaires aux familles dans le besoin.
Si vous êtes en difficulté, ne restez pas seul. Contactez le secours populaire pour un ou plusieurs colis d'aide alimentaire.
Permanence de 14h à 16h les mardis 11 avril, 2 mai et 13 juin au Bignon - centre multi-accueil Zébulon, 11 rue des Aires.

CONTACT :
contact@spf44.org
02 40 74 14 14

VIE PRATIQUE

ACTIVITÉS ÉCONOMIQUES ET EMPLOIS

Point Relais Emploi

Magali Bretin partage désormais son emploi du temps sur deux sites : le Point Relais Emploi de Montbert et celui de Tournebride. Pensez à prendre rendez-vous pour la rencontrer.

Un nouveau site pour les offres d'emploi

Afin de faciliter la mise en relation entre recruteurs et candidats, Grand Lieu Communauté lance son site internet dédié à l'emploi.

Vous êtes à la recherche d'un emploi ?

➜ Les offres locales sont disponibles directement sur le site.

Vous êtes une entreprise ?

➜ Vous pouvez enregistrer votre recherche d'emploi sur le site. Avec votre n° de SIRET et un courriel, vous créez un profil utilisateur pour diffuser vos offres d'emploi.

Rendez-vous dès maintenant sur www.emploi.grandlieu.fr.

Les ateliers de l'emploi

> Comment rechercher un emploi sur internet ?

Le processus de recrutement passe souvent par le web : comment bien choisir les sites d'offres d'emploi et utiliser efficacement ces outils ?

Vendredi 12 mai de 10h à 12h à l'Espace numérique de Saint Philbert de Grand Lieu (sur inscription).

> Parcours de préparation à l'entretien d'embauche

Au Point Relais Emploi de Montbert (sur inscription)

• **Étape 1 : Convaincre un employeur : comment préparer son entretien d'embauche, conseils et astuces**

Apports théoriques, argumentation, entraînement.

Mardi 16 mai 9h-12h /13h-15h30 et le mardi 23 mai 9h-12h / 13h-15h30

• **Étape 2 : Apprendre à gérer son stress en situation d'entretien d'embauche**

Apports théoriques et exercices pratiques par une sophrologue certifiée

Les mercredi 31 mai et jeudi 1er juin de 9h-12h30 / 13h30 à 16h

• **Étape 3 : S'entraîner à l'entretien d'embauche avec des recruteurs**

Le jeudi 8 juin ou le vendredi 9 juin, sur rendez-vous entre 9h à 12h15

Les réunions d'information sur la reconversion professionnelle

Transitions Pro anime 5 réunions d'information sur la thématique « Financer sa reconversion professionnelle » à destination des personnes en emploi (CDD, CDI, intérim...). À la Pépinière d'Entreprises - Parc d'Activités de Tournebride à La Chevrolière, **de 17h30 à 19h :**

• le 24 avril • le 22 mai • le 26 juin

Inscriptions auprès de Transitions Pro Pays-de-la-Loire 02 40 20 28 00.

CONTACT :
Magali BRETIN
02 51 78 47 83 (site de Tournebride) ou
02 40 26 11 62 (site de Montbert)
pointrelaisemploi@grandlieu.fr

SEMES, Employeur Solidaire Du Vignoble Nantais.

SEMES une solution solidaire et de proximité contribuant au développement de l'économie locale.

Depuis plus de 30 ans, SEMES œuvre pour soutenir les personnes en recherche d'emploi. Sa plus-value, une mise en emploi rapide pour les personnes, sans oublier l'accompagnement individualisé pour viser l'emploi durable pour tous.

Une action qui porte ses fruits car en 2022 ce sont plus de 222 salariés accompagnés et 270 clients partenaires engagés. SEMES, c'est 64 personnes de retour à l'emploi durable après un accompagnement, 5 salariés qui se sont orientés dans une formation reconversion et 2 salariés aidés à prendre leur retraite.

Personnes en recherche d'emploi, entreprises en recherche de main d'oeuvre ou de prestation, contactez SEMES pour en savoir plus.

En avril
« 1 heure = 1 emploi »
près de chez vous :
Inscription obligatoire

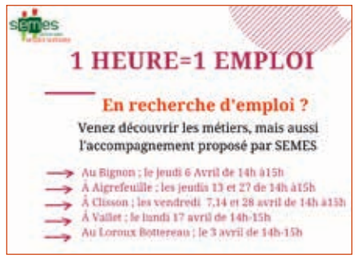

CONTACT :
1 rue des filatures – 44190 CLISSON
02 40 03 93 54
secretariat@semes-44.fr
www.semes-44.fr

VIE PRATIQUE

La Mission Locale propose des actions en faveur des jeunes tout au long de l'année.

Au secours je deviens adulte

Cette action organisée en janvier par un collectif de 6 jeunes suivis par la Mission Locale, a rassemblé 14 jeunes qui ont participé à une journée sur le thème des contraintes administratives.

Emprunts bancaires, assurances, accès au logement, impôt sur le revenu. Plusieurs thèmes ont été développés pour permettre aux jeunes de mieux comprendre et appréhender le monde des adultes. La journée s'est terminée avec un jeu ludique « Course aux Papiers » et un temps de partage autour de galettes des rois.

Séjour découverte des métiers du golf de Saint-Tropez

6 jeunes accompagnés par 2 conseillers de la Mission Locale du Vignoble Nantais ont rejoint le Golfe de Saint Tropez pendant une semaine afin de découvrir les métiers de l'hôtellerie et de la restauration.

je crée ma mini-entreprise

Pour cette 2ème édition, 9 jeunes entrepreneurs de moins de 18 ans se sont rassemblés pendant 4 semaines de novembre à décembre, afin de créer une entreprise ou un service.

Ils ont été aidés et soutenus par deux conseillères de la Mission Locale du Vignoble Nantais et ont ainsi créé une chaîne d'information pour les jeunes. Cette action leur a permis d'acquérir des compétences, des savoir-être et savoirs au sein d'un collectif. L'action a été présentée à un jury de plusieurs directeurs d'entreprises et d'associations du Vignoble qui a été emballé par le projet original de ces 9 jeunes.

Tout au long de l'année, La Mission Locale met en place des actions en lien avec la jeunesse. Une idée ? Contactez la Mission locale pour la déployer sur la commune.

CONTACT :
02 40 36 09 13 / accompagnement16-25@mlvn.fr
http://www.missionlocalevignoblenantais.fr.
Actualités sur Facebook et Instagram

Le Comptoir du Champ

CONTACT :
02 40 04 71 77
comptoirduchamp@ecomail.fr

Plus d'heures d'ouverture !

Pour toujours mieux vous servir, le comptoir du champ est désormais ouvert les MARDIS ET MERCREDIS MATINS en plus de ses horaires habituels !

> NOUVEAUTÉ 2023 : LE DRIVE
(https://comptoirduchamp.socleo.org/) :

Passez votre commande d'épicerie, de conserve, de produits en vrac et de fruits et légumes **avant le mercredi à 12h30** et venez chercher votre panier **dès le vendredi à partir de 15h30.**

Tous nos produits frais vous attendent dans la vitrine du magasin, le paiement se fait auprès de nos vendeurs à réception de vos courses.

NOUVEAUX HORAIRES :

Mardi :	10h00 - 12h30
	15h30 - 19h00
Mercredi :	10h00 - 12h30
	15h30 - 19h00
Jeudi :	15h30 - 19h00
Vendredi :	10h00 - 12h30
	15h30 - 19h00
Samedi :	9h30 - 12h30

« Toute l'équipe du comptoir du champ vous attend avec gaieté et dynamisme ! »

EN MANGEANT LOCAL,
JE SOUTIENS LES PRODUCTEURS
DE MON TERROIR

VIE PRATIQUE

ACTIVITÉS ÉCONOMIQUES ET EMPLOIS

Nouvelles installations

➜ Une esthéticienne au lieu-dit la Raye

Diplômée depuis 2010, j'ai exercé 8 ans le métier d'esthéticienne. Je vous accueille chez moi dans un climat de confiance pour VOTRE parenthèse beauté. J'utilise des produits biologiques, achetés localement et pour la plupart en «vrac».

Je propose de vous accueillir en toute simplicité pour des ***soins visage et corps, des épilations, des maquillages et bientôt la pose de vernis semi permanent.***

Vous pouvez réserver sur mon site en ligne :

http://anne-liserichard1.wixsite.com/–colibri » Anne-Lise Richard

CONTACT :
12 bis, La Raye 44140 MONTBERT
06 62 94 44 54 / anne-lise.richard1@hotmail.com

➜ Luma Création

Fabrication artisanale, matériaux naturels et écologiques.
Articles cadeaux, déco...
Vases, luminaires en papier mâché et poteries.
Tête de lit personnalisée sur mesure.

RENSEIGNEMENTS ET COMMANDE :
luma.creation@outlook.fr
06 71 46 06 52

➜ Un cabinet de courtage

Recrutement aide-soignant (e)

Le SSIDPPA Fleurs des champs, est un Service de Soins Infirmiers à Domicile (SSIAD).

Pour la période estivale, le SSIDDPA recherche un(e) aide-soignant(e). Le temps de travail pourra s'adapter selon les disponibilités sur un poste allant de 75% à 100% pour une période allant de 4 à 8 semaines.

Profil recherché : Diplôme aide-soignante, aide-médico psychologique ou équivalent requis. Titulaire du permis B (véhicule professionnel fourni).

Le salaire est défini par la convention collective CCN51 avec reprise d'ancienneté, plus les primes : grand Age, Prime Ségur, Prime décentralisée.

SSIDPPA
Fleurs des Champs - Soins à Domicile

CANDIDATURE :
Gaëtan Morvan, 07 72 45 73 19,
ssidppa@fdc44.fr

ENVIRONNEMENT

Attention, ne taillez pas vos haies jusqu'au 31 juillet

De nombreuses espèces se protègent et nichent dans les haies sur cette période. La Ligue de Protection des Oiseaux (LPO) préconise donc de ne pas couper ses haies et arbustes.

Rouge-gorge, verdier, pinson … les oiseaux sont actuellement en recherche d'un habitat naturel capable de recevoir leur progéniture. Jusqu'à fin juillet, les haies et arbustes abriteront bon nombre d'espèces. La LPO demande donc aux particuliers et agriculteurs de ne pas tailler leurs haies et arbustes.

Par **l'arrêté du 24 avril 2015**, les agriculteurs ont interdiction de tailler leurs haies du 15 mars au 31 juillet.

Semis de jachères fleuries.

Pour la 3e année consécutive, la commission « environnement et cadre de vie » propose aux habitants de participer aux semis de jachères fleuries sur le site des Jardins de l'Ognon.

Une jachère fleurie est un espace naturel sur lequel on sème des fleurs et des graminées afin d'obtenir une zone fleurie agréable et favorable à l'installation et à la préservation de la biodiversité.

Les fleurs sélectionnées sont adaptées aux besoins des insectes pollinisateurs alors que les plantes représentent une réserve d'eau et un habitat protecteur. Une jachère a pour avantage de ne pas nécessiter d'entretien car les mauvaises herbes ne poussent pas sous ce tapis végétal. De ce fait, la faune sauvage peut s'y loger durablement.

Les jardins de l'Ognon ont été choisis pour accueillir 3 zones de jachères fleuries car ils font parties d'une zone naturelle possédant une pluralité d'espèces et un écosystème à préserver.

Toutefois, il faut un peu de main d'œuvre pour les mettre en place.

CONTACT :
Vous souhaitez des renseignements ?
Contactez la mairie au 02 40 26 71 52
ou contact@montbert.fr

Rendez-vous, rue de l'Ognon, le samedi 22 avril à 10h. Les semis sont ouverts à tous et faciles à réaliser. En amont, les services techniques préparent le terrain en décompactant le sol. La commission apporte les graines, l'eau et le nécessaire pour de beaux semis, puis :

1 **Vous rejoignez la commission le 22 avril à 10h** et apportez vos outils de jardinage (si vous le pouvez)

2 On ameublit le sol en ratissant et griffant la terre pou préparer.

3 On sème à la volée

4 On ratisse à nouveau le sol et on tasse

5 On arrose en pluie fine et on laisse la nature faire le reste.

URBANISME

LES DEMANDES PEUVENT DÉSORMAIS ÊTRE DÉPOSÉES EN LIGNE

Grand Lieu Communauté a mis en place une plateforme de dépôt dématérialisé des demandes relatives à l'urbanisme : permis de construire, déclaration préalable, certificat d'urbanisme, permis d'aménager, permis de démolir…

Ouvert 7jours/7 et 24h/24 depuis n'importe quel ordinateur, ce guichet unique doit simplifier les démarches pour les usagers. Gratuit, simple et sécurisé, il permet également de limiter l'utilisation de papier, de suivre l'évolution des dossiers en temps réel et d'échanger directement avec le service instructeur, via la plateforme.

Après l'enregistrement de votre dossier, celui-ci est transmis en mairie pour être enregistré administrativement. L'agent vous envoie alors un récépissé et transmet le dossier au service instructeur à Grand Lieu Communauté.

Attention : les dépôts papier sont toujours autorisés.

INFORMATIONS SUR :
https://www.grandlieu.fr/je-depose-mon-dossier-en-ligne

ENFANCE JEUNESSE

1ÈRE SEMAINE DE LA PETITE ENFANCE

En mars, la programmation culturelle a mis à l'honneur les jeunes enfants. Les bibliothèques de Geneston, le Bignon et Montbert se sont associées au Relais Petite Enfance Intercommunal « Pas à Pas » pour organiser pour la première fois « la Semaine de la Petite Enfance ». Ensemble, ils ont mis en place une programmation spéciale sous l'intitulé « le Printemps des Mar(s)mots », proposant des spectacles, des lectures et des rencontres sur les trois communes.

Spectacle de la compagnie Lalabulle «les petits bains sonores».

La Semaine de la Petite Enfance est un mouvement national inventé il y a dix ans par l'association AGIR pour la petite enfance et la parentalité. L'association propose de mettre en relation les parents, les enfants et les professionnels de la petite enfance en apportant une aide pour mieux communiquer. Les outils mis à la disposition des professionnels facilitent les contacts et la mise en place de spectacles. C'est ainsi qu'Émilie du Relais Petite Enfance, Aurélie, Carine et Isabelle, bibliothécaires de Geneston, Le Bignon et Montbert se sont lancées dans un nouveau défi : proposer des spectacles adaptés aux plus jeunes sur les trois communes.

Chaque année, la programmation suit un thème. Pour 2023, l'association AGIR a proposé ***« POP, ça rebondit, ça pétille et c'est populaire ».***

De leurs côtés, Émilie et nos bibliothécaires ont appelé cette semaine « le Printemps des Mar(s)mots ». Du 16 au 24 mars, les familles ont pu s'inscrire et découvrir des spectacles mêlant musique, gestuelle, couleurs et bien d'autres accessoires propres à l'émerveillement.

Elles ont proposé différents ateliers (séances bébés lecteurs ; comptines, jeux de doigts…) mais ont aussi mis en avant les ouvrages autour de la petite enfance avec notamment une soirée spéciale à Geneston et au Bignon avec Virginie Guichard, de la compagnie le *Fil enchanté.*

L'équipe a également fait appel à des professionnels pour 4 temps forts très différents :

Rikiki, contes de l'arbre et comptines, un spectacle pour les 0 à 3 ans proposé par France Quatromme, *Le Cabaret des oiseaux,* spectacle immersif pour les 0 à 1 an par la compagnie à Tonton, Tout rond, un conte musical pour les 1 à 5 ans avec Thierry Beneteau et *Les petits bains sonores,* une création musicale de la compagnie Lalabulle pour les 0 à 6 ans.

CONTACT :
- Relais Petite enfance -Émilie Tessier. Permanence à l'Espace santé de Montbert le lundi de 9h à 17h 06 37 02 04 88 ou rpe@mairielebignon.fr
- Bibliothèque de Montbert -rue de la mairie 07 84 19 71 79 ou bibliotheque@montbert.fr http://bibliotheque.montbert.fr/

ENFANCE JEUNESSE

ÉCOLE PUBLIQUE RENÉ CASSIN

Les élèves de l'école René Cassin partent en voyage scolaire

Les élèves de l'école René Cassin se préparent à partir en classe de découverte au mois de mai prochain.
Les GS-CP-CE1 iront à Campbon au centre de la Ducherais pour y effectuer un séjour «poney» de 4 jours, avec des animations autour de la nature.
Les CM1-CM2 partiront à Mesquer pour un séjour à la mer de 3 jours avec notamment une animation «catamaran».

Inscriptions

Les inscriptions pour la rentrée 2023 continuent. Si vous souhaitez inscrire votre enfant, veuillez contacter la directrice, Nathalie Servo, au 02 40 26 74 48 ou par mail : ce.0441681n@ac-nantes.fr.
Les rythmes scolaires seront modifiés et passeront à 4 jours d'école par semaine. Les nouveaux horaires seront communiqués ultérieurement.

CONTACT :
Nathalie Servo
2, place Saint-Simon 44140 MONTBERT
02 40 26 74 48
ce.0441681n@ac-nantes.fr

ÉCOLE PRIVÉE SAINT-JOSEPH

Durant 5 semaines, tous les élèves de l'école ont découvert le **THÉÂTRE** grâce à l'intervention de Thierry Rousse, intermittent du spectacle. Les plus petits ont travaillé la thématique des émotions, alors que les plus grands ont créé des saynètes. Les élèves ont exprimé beaucoup d'intérêt à ce projet.

INSCRIPTIONS 2023/24 :

Né en 2020 ou nouveau venu, contactez Élisa Panhaleux cheffe d'établissement déléguée.

Une journée déguisée pour remplacer le carnaval.

Le traditionnel carnaval de l'école a malheureusement été annulé cette année. Le temps incertain n'a pas permis aux enfants de défiler mais une journée spéciale sera mise en place d'ici la fin de l'année. Tous les enfants seront invités à venir déguisés et profiter d'un moment festif.

AGENDA :

> La traditionnelle **Kermesse** se déroulera **le dimanche 28 mai** au Plan d'eau de Chantemerle : char, défilé costumé, danses, jeux, repas et soirée dansante…
Nouveauté : Il sera possible de pré-commander votre repas ! Surveillez le Facebook « Ogec Apel Montbert » pour les informations à venir….

CONTACT :
Élisa Panhaleux, rue de la Cure - 02 40 26 71 80 ou ec.montbert.st-joseph@ec44.fr

ENFANCE JEUNESSE

À NOTER

INSCRIPTIONS AUX TRANSPORTS SCOLAIRES

Ouverture des inscriptions **le 7 juin jusqu'au 18 juillet,** sur le site Aléop Pays-de-la-loire.

Attention : une majoration de 30€ sera appliquée pour tout retard d'inscription non justifié.

CONTACT :
Service transport
et mobilité
Grand Lieu Communauté
02 51 70 94 36 ou
transportscolaire@grandlieu.fr

FORMATION POUR LES ASSISTANT(E)S MATERNEL(LE)S

Relais Petite Enfance « Pas à Pas »

Inscrivez-vous auprès du Relais pour une **formation les 4, 5 et 26 mai au Bignon.**

Thème : l'éveil des enfants, le jeu sous toutes ses formes.

CONTACT :
Émilie Tessier
au 06 37 02 04 88 ou
rpe@mairielebignon.fr

JEUNESSE

Bientôt un Conseil Municipal des Enfants et des Jeunes

Les services enfance/ jeunesse et les deux écoles de la commune se sont unis dans la réalisation d'un projet citoyen et démocratique : l'élection d'un Conseil Municipal des Enfants et des Jeunes (CMEJ). Les enfants des classes de CE2, CM1 et CM2 qui seront élus en juin prochain, seront les porte-paroles des jeunes montbertains dès leur entrée en CM1 et ce pendant 2 ans, jusqu'en 6e.

Le conseil municipal élu en 2020 avait promis la mise en place d'un Conseil Municipal des Enfants et des Jeunes. Le projet a été retardé par deux années compliquées par le Covid. C'est donc en début d'année scolaire 2022/2023 que les premières rencontres ont eu lieu entre l'équipe enseignante, Jean-Jacques Mirallié, le maire, Béatrice Maudet, adjointe aux affaires scolaires, Catherine Bertho, adjointe à l'enfance et la jeunesse et Véronique Lelièvre, ajointe.

Il a fallu un peu de temps pour mettre en place une méthodologie et présenter le CMEJ aux enfants car il n'est pas qu'une simple représentation, il est également le miroir de notre organisation démocratique et une instance de proposition.

Avant de voter, il faut savoir pourquoi on vote, comment on vote et pour qui on vote.

Cela passe par un peu d'éducation civique pour comprendre le rôle d'un conseil. Il a été décidé d'élire 2 enfants par classe de CE2, CM1 et CM2 de chaque école. Le Conseil doit également respecter la parité, tout comme le conseil municipal. Il y aura une fille et un garçon élus par classe. Ces élèves pourront remplir leur rôle à partir de la rentrée suivante et pendant 2 ans. De nouvelles élections auront lieu tous les ans. Ils se réuniront plusieurs fois dans l'année, accompagnés d'élus et d'animateurs. Ils pourront proposer différentes actions et organiser la manière dont ils mettront en place leurs idées pour améliorer la vie locale. Les élus présenteront ces propositions au conseil qui décidera de leur accorder un budget en fonction du projet. Les jeunes conseillers mèneront deux projets, l'un sur proposition des élus adultes, l'autre sera leur projet de A à Z.

Mais pour être élus, les candidats devront présenter un programme et faire campagne. Chaque prétendant a jusqu'au 12 mai pour se présenter et convaincre ses camarades. Des animateurs organiseront des temps pour accompagner les enfants dans la réalisation de leurs affiches de campagne. Celles-ci seront placardées à plusieurs endroits stratégiques (restaurant scolaire, école, accueil périscolaire, panneaux électoraux) du 22 mai au 2 juin. Entre le 5 et le 9 juin, un vote sera organisé dans les deux écoles. Pour cette première élection, seuls les élèves de CE2, CM1 et CM2 pourront voter. À l'issue le CMEJ pourra officiellement être présenté, mais ne prendra ses fonctions qu'à partir de septembre.

ENFANCE JEUNESSE

Espace jeunes (11-17 ans)

L'équipe de l'Espace jeunes a organisé un concours de **la meilleure illusion d'optique** pendant les vacances de février.

À l'aide d'un appareil photo, les jeunes ont utilisé différentes astuces pour donner une impression erronée à notre vision.

Paraître plus grand, plus petit, capable de porter des bâtiments. Avec quelques astuces et de la technique, le résultat est surprenant.

Bravo aux lauréats du concours et à tous les participants !

Si vous avez entre 11 et 17 ans, que vous cherchez des activités pour les vacances, le mercredi ou le samedi, ou souhaitez rencontrer d'autres jeunes, rendez-vous à l'espace jeunes :

- Hors vacances scolaires : les mercredis et samedis de 14h à 18h
- Pendant les vacances scolaires : du lundi au vendredi de 14h à 18h (19h en été)

CONTACT :
Yaël Saupin - Rue des Moulins
07 84 39 23 20 - espace.jeunes@montbert.fr

Bientôt 16 ans ? Pensez au recensement citoyen

Le recensement en mairie est à réaliser dès 16 ans et dans les 3 mois qui suivent, que l'on soit un garçon ou une fille. Il faut seulement une carte d'identité (ou tout autre document d'identité française) et le livret de famille.

La démarche peut être réalisée sur place ou sur service-public.fr

Pourquoi un recensement citoyen ?

Le recensement permet de :

- vous inscrire automatiquement sur les listes électorales dès 18 ans
- d'être convoqué à la Journée Défense et Citoyenneté (JDC)
- avec votre attestation de recensement puis votre attestation de participation à la JDC, vous pourrez vous inscrire aux concours d'État, examens, notamment au permis de conduire.

Vous pourrez également vous engager dans un volontariat militaire ou civil.

CULTURE LOISIRS SPORTS

ACTIVITÉS CULTURELLES ET DE LOISIRS

Bibliothèque municipale

Thématique en avril : «Dyslexie et lecture c'est possible»

Depuis déjà plusieurs mois la bibliothèque propose de façon permanente un fonds jeunesse adapté aux troubles DYS. Les livres sont repérables parmi le reste des documents grâce à une signalétique spécifique, une planète noire sur blanc.

En avril, la bibliothèque s'associe à la BDLA (Bibliothèque Départementale Loire-Atlantique) pour vous proposer le prêt d'une sélection de livres sur mesure pour les troubles Dys.

AGENDA DES ANIMATIONS

Enfants : animations des vacances d'avril :

> **1 atelier participatif collage géant « Arbre »**
Début le mardi 18 avril entre 10h et 12h, sur inscription. L'œuvre pourra être complétée pendant toutes les ouvertures de la bibliothèque
À partir de 6 ans, duo parent-enfant possible

> **1 atelier histoires et créations**
Mercredi 19 avril de 10h à 11h, sur inscription
Pour les 4 à 6 ans.

> **2 ateliers boules de graines de fleurs**
Mercredi 19 avril de 15h30 à 17h et jeudi 20 avril de 15h30 à 17h, sur inscription - À partir de 7 ans

Pour les petits

> **Raconte-moi une histoire avec tablier et tapis à histoires**
animée par Emma Dufour
Samedi 15 avril à 10h30, sur inscription, dans la salle à côté de la bibliothèque
Séance pour les petits de 1à 5 ans.

> **Les Racontines,** lectures et comptines
Samedi 24 juin à 11h sur inscription (Via billetweb sur le portail de la bibliothèque)
Séances pour les 0 à 3 ans

CONTACT :
Isabelle Appéré
Bibliothèque municipale, rue de la mairie
07 84 19 71 79 / bibliotheque@montbert.fr

Mai Day Festival les 13 et 14 mai

Concerts et spectacles vous sont proposés lors de deux journées spéciales **les samedi 13 mai et dimanche 14 mai,** au Bignon et à Montbert. **Entrée libre et gratuite.**

CULTURE LOISIRS SPORTS

En route pour l'été avec Montbert en fête

Les beaux jours arrivent. Le grand évènement estival qu'est le feu d'artifice se profile. Toute l'équipe de Montbert en fête est déjà en marche pour organiser cet évènement qui marquera le début des vacances. Face au gros succès de l'édition 2022, le comité des fêtes, en association avec la mairie, vous proposera **le samedi 15 juillet à 19h,** une soirée familiale **au plan d'eau de Chantemerle** avec le tir d'un feu d'artifice. Comme l'année dernière, les montbertains devraient pouvoir profiter d'un concert, de jeux pour enfants et des food-trucks pour se restaurer.

CONTACT :
montbertenfete@gmail.com

École de musique

BGM Musique organise un **stage de découverte musicale** en petits groupes le **samedi 3 juin entre 16h et 18h30**. Ce stage est ouvert à tous de 6 à 77 ans, moyennant une participation de 5€.

Essais d'instruments tels que la batterie, le piano, la flûte traversière, la guitare et la trompette. Vous pourrez également exercer votre voix avec un professeur de chant. En plus, les bénévoles de l'association seront présents pour répondre à vos questions.

Lieu : locaux de l'école de musique au Bignon.

Inscription obligatoire sur :
https://www.ecole-musique-ambmg.fr/

CONTACT :
ecole.musique.ambmg@gmail.com

Passez ou repassez le certificat d'étude primaire avec Adéle 44

ADÉLE44 organise **un certificat d'études primaires comme en 1930, le samedi 13 mai à 9h30 dans la grande salle du sous-sol de la mairie de Geneston.** Les épreuves concernent plusieurs matières de l'époque, dureront environ 2 heures et seront suivies d'une correction immédiate, sans enjeu particulier. Un pot de l'amitié clôturera la manifestation. Gratuit et ouvert à tous.

CONTACT :
adele44.asso@laposte.net

Fêtez les 150 ans de l'église avec le Groupe Histoire

2023 marque les 150 ans de l'église de Montbert. À cette occasion, le Groupe Histoire se mobilise et vous proposera une exposition en fin d'année.

À vos archives !

Pour étoffer cette exposition, le groupe est à la recherche de photos, de cartes postales, d'objets, d'habits, de documents… tout ce qui est en relation avec l'église actuelle mais également l'ancienne, sa construction, les cérémonies d'hier et d'aujourd'hui, son ameublement, son environnement…

Des trésors dans les greniers ?

Vous pouvez transmettre vos trouvailles par mail ou nous les apporter lors de la **permanence à la mairie, samedi 22 avril de 9h à 12h.** Vos documents seront restitués le jour même après numérisation.

CONTACT :
Bénilde Lomelet: 06 12 91 92 38
groupehistoiremontbert@gmail.com

CULTURE LOISIRS SPORTS

ACTIVITÉS CULTURELLES ET DE LOISIRS

Lire et faire lire avec l'Amicale laïque

Lire et faire lire est un programme de développement du plaisir de la lecture et de la solidarité intergénérationnelle en direction des enfants fréquentant les écoles primaires et autres structures éducatives. À ce jour 20 000 lecteurs interviennent sur l'ensemble du territoire français.

L'amicale Laïque de Montbert participe à ce dispositif au bénéfice des classes de l'école publique René Cassin.

Douze bénévoles interviennent sur le temps scolaire lors de séances d'une demie heure devant des groupes de cinq à six enfants pour leur lire un livre. Ceci toutes les semaines ou toutes les quinzaines selon les disponibilités.

Recherche lectrices/lecteurs

« Si vous avez plus de 50 ans, si vous aimez la lecture, le contact avec les enfants, l'amicale laïque sera heureuse de vous accueillir pour intégrer son équipe de lecteurs.

Vous serez accompagnés au travers d'un tutorat et d'un programme de formation proposé par la ligue de l'enseignement 44. »

Plus d'informations sur www.lireetfairelire.org

CONTACT :
Guy Yhuel
06 30 52 17 92 ouguy.yhuel@gmail.com

La Maison des Aînés

Olivier Gann et Maxence Crouzard en concert.

Le Concert d'Olivier Gann organisé par la Maison des Aînés et Pass'Ages le dimanche 26 février a été un réel succès. Il s'est déroulé dans une ambiance dynamique et chaleureuse, avec une bonne participation du public. Les deux associations souhaitent renouveler ce genre de manifestations qui apporte en même temps distraction et culture.

AGENDA :
Repas au restaurant :
la Maison des Aînés prévoit
un repas au restaurant **le mercredi 5 avril.**

CONTACT :
1, Rue de l'Ognon
07 89 27 04 14 ou 02 28 27 78 82
lamaisondesaines@orange.fr
http://www.aufildeleau.sitew.fr/

CULTURE LOISIRS SPORTS

UNC (Union Nationale des Combattants)

L'assemblée générale s'est tenue le 18 février avec 42 participants sur 51 membres actifs.

Le mot d'accueil du président a été suivi d'une minute de silence en souvenir des camarades qui nous ont quittés (Marcel Barreteau, son épouse Annette et Michel Relet) ainsi qu'envers le peuple Ukrainien souffrant de la guerre.

Le trésorier a présenté les budgets 2022 et 2023, puis les élections du tiers sortant ont reconduit Gilbert Gauvrit, Jean-Paul Perraud et Jean-Michel Gautron. Quatre nouveaux membres ont rejoint l'association, un Soldat de France, une veuve, une épouse et un sympathisant.

Composition du bureau :

- **Président d'honneur :** Henri Bouyer
- **Président :** Marcel Lomelet
- **Secrétaire :** Gilbert Gauvrit et son adjoint Gérard Saupin
- **Trésorier :** Jean-Paul Perraud et son adjoint Yves Bachelier
- **Délégué social :** Jacques Josnin
- **Membres :** Antoine Morandeau, Louis Nicolle, Jean-Michel Gautron
- **Porte-drapeaux :** Luc Douillard et Michel Bouyer

De gauche à droite
Christophe Douillard , Gilbert Gauvrit, Marcel Lomelet et Jean-Paul Perraud.

Le secrétaire a rappelé les activités qui se sont déroulées en2022 et les manifestations prévues en 2023 :

- Le rassemblement à Vieillevigne **en avril**
- La grillade au plan d'eau de Chantemerle **le 10 juin.**
- Un congrès organisé par le Département à Pontchâteau **en 2024**

Un montage photos des manifestations a été présenté par Nelly Bouyer.

De nouvelles directives nationales seront mises en place lors des sépultures, afin de leur donner plus de sens et mieux perpétuer la mémoire des combattants.

CONTACT :
Marcel LOMELET
02 40 26 71 37 / marcel.lomelet@cegetel.net

Club de tarot

Le club vous invite à participer à un après-midi « tarot » et à vous inscrire.

Amateurs de tarot, venez passer un après-midi dans une ambiance conviviale. L'association Tarot Club de Montbert vous accueille **tous les mardis de 14h à 18h30, salle du club house (stade de Football).**

Entrée gratuite.

CONTACT :
Roger Bachelier - 06 70 78 86 70

ACTIVITÉS SPORTIVES

Savoir rouler avec l'Amicale laïque

CULTURE LOISIRS SPORTS

ACTIVITÉS SPORTIVES

Randonnées avec la FCPE René Cassin

De nombreuses actions ont été réalisées pour financer les 2 voyages scolaires en mai :

- les ventes de parfums à Noël,
- la soirée théâtre d'improvisation organisée par les parents d'élèves avec le soutien de la FCPE.

En avril, la FCPE compte sur vous pour la **RANDO DE PÂQUES, le lundi 10 avril.** 3 parcours (de 6km, 12km et 20km) pour découvrir des chemins ouverts exceptionnellement à tous !

Et pour le bonheur des plus jeunes, **une chasse aux oeufs** est prévue !

À vos crampons !

Actualités sur Facebook : FCPE René Cassin

CONTACT :
06 71 37 80 85

Agenda du MGBB Basket

Le club organise son traditionnel **vide-grenier** couvert, **dimanche 23 avril de 8h30 à 18h au complexe sportif de Geneston.** 90 emplacements seront disponibles. Au prix de 12€ (réservation sur **https://www.mybrocante.fr/m/9639.**

Contact et informations : Aurélie Templier : 06 61 74 60 86 **videgrenier.mgbbasket@gmail.com**

Tournois licenciés

Les 13 et14 mai, rendez-vous à Geneston pour le tournoi pour les jeunes licenciés. Venez nombreux pour encourager les joueurs.

Phases finales départementales du championnat

Samedi 3 juin, le complexe sportif de Montbert sera le théâtre de trois belles rencontres sportives. Le club reçoit une partie des phases finales départementales du Championnat :

- 16H30 : Finale U20 Masculin
- 19H00 : ½ Finale Séniors 1
- 21H00 : ½ Finale Séniors 2

INFORMATIONS :
www.mgbb.fr

ASSL Football

AGENDA :

2 tournois à venir
- **1er mai** les U13 à Geneston
- **17 juin,** tournoi féminin à Geneston

CONTACT :
sgdn@outlook.fr
asslfootball.footeo.com

CULTURE LOISIRS SPORTS

Tennis Club de Montbert

Voici les nouvelles du club pour les mois à venir.

Avec les beaux jours, les championnats jeunes et adultes de printemps se joueront en extérieur. Profitez-en pour venir supporter nos équipes.

Championnats :
> **Rencontres seniors jusqu'au mois de juin**
> **Rencontres jeunes le 2 avril et 21 mai**

Nouveau

- **Un tableau d'affichage** est installé à côté des courts. Toutes les informations utiles à la vie du club y seront inscrites : les rencontres par équipes, les entraînements, les tarifs proposés ou les animations…
- Depuis mars, **le terrain du bas est fermé** pour être utilisé en priorité par les adhérents-licenciés du club. Mais le deuxième court reste disponible au public (hors jours de compétition). Vous pouvez également vous inscrire au club.

Sponsor

Le club recherche des sponsors qui seront affichés sous forme de banderoles visibles sur les courts extérieurs.

CONTACT :
06 78 86 37 46
tennisclubmontbert@free.fr

DERNIERS CONSEILS MUNICIPAUX

Cette rubrique présente les titres des sujets exposés lors des derniers conseils municipaux. Vous pouvez disposer des procès-verbaux et des listes des délibérations sur le site **http://www.montbert.fr/le-conseil-municipal/**

CONSEIL MUNICIPAL DU 28 NOVEMBRE 2022

1 – Décision modificative n°4 du budget communal 2022

2 – Passage à la nomenclature budgétaire M57 au 1er janvier 2023

CONSEIL MUNICIPAL DU 15 DECEMBRE 2022

1 – Approbation des procès-verbaux du Conseil Municipal

2 – Compte-rendu des décisions prises par le Maire dans le cadre de ses délégations

3 – Marchés Publics

3.1 – Construction du Pôle Enfance – approbation des marchés de travaux.

3.2 – Aménagements extérieurs du Pôle Enfance – approbation du marché de travaux

4 – Finances

4.1 – Acceptation d'un don

4.2 – Engagement des dépenses d'investissement avant le vote du budget 2023

5 – Enfance

5.1 – École René Cassin – Demande du conseil d'école : passage à 4 jours à la rentrée de septembre 2023.

5.2 – Accueil périscolaire et ALSH mercredi et petites vacances : modification des règlements intérieurs

6 – Urbanisme

6.1 – Édification d'une clôture : dépôt d'une déclaration préalable

7 – Personnel

7.1 – Mise en place de cartes cadeaux « commerces locaux »

7.2 – Convention prestation « archives » avec le Centre de Gestion

7.3 – Mise à jour du tableau des emplois communaux

8 – Grand Lieu Communauté

8.1 – Avis sur le dossier d'installation classée LEGENDRE DEVELOPPEMENT

CONSEIL MUNICIPAL DU 26 JANVIER 2023

1 – Compte-rendu des décisions prises par le Maire dans le cadre de ses délégations

2 – Finances

2.1 – Acquisition du local boulangerie : convention avec l'Établisse-ment Public Foncier de Loire- Atlantique

2.2 – Rénovation du patrimoine éclairage public : convention avec le SYDELA

2.3 – Échange de terrain – Place de l'église

2.4 – Vente de délaissés communaux : déclassement du domaine pu-blic et fixation des prix de vente

3 – Personnel

3.1 – Mise à jour du tableau des emplois communaux

Prochaine parution prévue le 30 mai : articles à envoyer avant le 26 avril à communication@montbert.fr

AGENDA LES DATES À RETENIR

1er avril	› Soirée festive « cochon grillé » du MGBB Basket à la salle des fêtes à 19h (sur inscription)
2 avril	› Rencontres de championnat du Tennis club Montbert, au complexe sportif
10 avril	› Randonnées de 6, 12 et 20 Km avec la FCPE - Accueil dès 7h15 à la salle des sports
13 avril	› Accompagnement aux droits et au numérique avec l'Udaf, à l'ancien Espace jeunes de 14h à 16h30
	› Réunion publique « présentation du plan guide de redynamisation du centre-bourg » à la salle des fêtes à 19h30
15 avril	› Raconte-moi une histoire « tablier et tapis à Histoires » avec Emma Dufour à l'ancien Espace jeunes (à côté de la bibliothèque) à 10h30 (sur inscription)
18 avril	› Début de l'atelier participatif « collage géant l'Arbre » dès 6 ans, à la bibliothèque de 10h à 12h
Du 18 au 19 avril	› Stage « savoir rouler » avec l'Amicale laïque au plan d'eau de Chantemerle, de 9h à 15h (sur inscription)
19 avril	› Atelier « Boules de graines de fleurs » dès 7 ans, à la bibliothèque de 15h30 à 17h (sur inscription)
	› Atelier « histoires et créations » pour les 4 à 6 ans, à la bibliothèque de 10h à 11h (sur inscription)
20 avril	› Atelier « Boules de graines de fleurs » dès 7 ans, à la bibliothèque de 15h30 à 17h (sur inscription)
21 avril	› Animation pêche avec l'Office de tourisme de Grand Lieu, au plan d'eau de Chantemerle de 9h30 à 12h30
22 avril	› Semis de jachères fleuries, rendez-vous rue de l'Ognon de 10h à 12h
	› Permanence du Groupe Histoire en mairie, de 9h à 12h (voir article)
24 avril	› Ouverture des inscriptions pour le voyage ANCV seniors en vacances.
3 mai	› Journée du Triathlon régional de l'Ugsel au complexe sportif.
11 mai	› Accompagnement aux droits et au numérique avec l'Udaf, à l'ancien Espace jeunes de 14h à 16h30
12 mai	› Accueil des nouveaux habitants à la salle des fêtes à 19h30
13 mai	› Mai Day Festival, bar, foodtruck et concerts au Sanatorium Hermann à partir de 19h30
14 mai	› Mai Day Festival, bar et spectacle «Le Ventriloque» au Sanatorium Hermann, à partir de 20h
6 mai	› Permanence en conseil budgétaire avec l'Udaf, Espace santé de 14h à 17h
21 mai	› Rencontres de championnat du Tennis club Montbert, au complexe sportif
27 mai	› Représentation de théâtre « Magiquement disparu » avec l'Amicale laïque à la salle des fêtes à 15h
28 mai	› Kermesse de l'école privée au Plan d'eau de Chantemerle
31 mai	› Don du sang à la salle des fêtes de 16h30 à 19h30
3 juin	› Phases finales départementales du championnat basket à la salle des sports, à partir de 16h30
9 juin	› Assemblée Générale du MGBB Basket à la salle des fêtes
	› Assemblée Générale du MAHB Handball, à la salle des sports
10 juin	› Triathlon de l'ASSL Football, au complexe sportif
15 juin	› Accompagnement aux droits et au numérique avec l'Udaf, à l'ancien Espace jeunes de 14h à 16h30
24 juin	› Les Racontines, animation pour les 0 à 3 ans à la bibliothèque à 11h (sur inscription)
	› Fête de l'école publique René Cassin, au complexe sportif
1er juillet	› Forum des associations à la salle des sports, de 9h30 à 12h30

Votre magazine existe également en format dématérialisé sur : www.montbert.fr > vie municipale mairie > les publications

Suivez l'actualité de la commune sur
montbert.fr

Montbert